



# Diário Oficial do **MUNICÍPIO**

Prefeitura Municipal de Mirante

1

Quarta-feira • 20 de Outubro de 2021 • Ano • Nº 3142

Esta edição encontra-se no site oficial deste ente.

## Prefeitura Municipal de Mirante publica:

- **Aviso de Licitação Tomada de Preço 003/2021** - Objeto: Contratação de empresa para pavimentação de vias urbanas no Município de Mirante - BA
- **Edital de Licitação Tomada de Preços 003/2021** - Objeto: Contratação de empresa para pavimentação de vias urbanas no Município de Mirante - BA

### **Esse município tem Imprensa Oficial.**

A Lei exige que todo gestor publique seus atos no seu veículo oficial para que a população tenha acesso e sua gestão seja transparente e clara.

A Imprensa Oficial criada através de Lei, cumpre esse papel.

#### **Imprensa Oficial do Município.**

Gestão Transparente e consciência limpa.



Gestor - Wagner Ramos Lima / Secretário - Governo / Editor - Prefeito  
Av: Manoel Messias de Lima

CERTIFICAÇÃO DIGITAL: 6G6QICY/80MNSSORBSEC1Q

## **Licitações**



**GABINETE DO PREFEITO - PODER EXECUTIVO**  
45.255-000 – MIRANTE – BAHIA  
CNPJ: **16.416.521/0001-64**  
Avenida Manoel Messias de Lima, nº 49 – B. Monte Alegre



PREFEITURA MUNICIPAL DE MIRANTE  
CNPJ: 16.416.521/0001-64

AVISO DE LICITAÇÃO TOMADA DE PREÇO Nº. 003/2021

PROCESSO ADMINISTRATIVO Nº. 269/2021 – Objeto: contratação de empresa para pavimentação de vias urbanas no Município de Mirante- BA, conforme especificações constantes na Planilha Orçamentária, – Sessão será realizada no dia 10/11/2021 as 09:30 – Informações: Prefeitura Municipal de Mirante, Av. Manoel Messias de Lima, nº. 49 - B, Bairro, Monte Alegre, Telefax: (77) 3468-1028 / 3468-1029 – O edital estará disponível na Sede da Prefeitura Municipal no setor de Licitações, o edital será disponibilizado através do Diário Oficial do Município, Mirante – BA. 20/10/2021.

## Editalis



**GABINETE DO PREFEITO - PODER EXECUTIVO**  
45.255-000 – MIRANTE – BAHIA  
CNPJ: 16.416.521/0001-64  
Avenida Manoel Messias de Lima, nº 49 – B. Monte Alegre



**EDITAL DE LICITAÇÃO**  
**TOMADA DE PREÇOS Nº 003/2021**  
**PROCESSO ADMINISTRATIVO Nº 269/2021**

**I - REGÊNCIA LEGAL:** Este Edital é regido pela Lei Federal nº 8.666/93, e suas posteriores alterações, Deliberações do TCU, bem como pela lei Federal nº. 5.19466, que Regula o Exercício das Profissões Vinculadas ao CONFEA/CREA, Lei Complementar nº 123/06, que Institui o Estatuto Nacional da Microempresa e da Empresa de Pequeno Porte e pelas demais normas sobre licitação em vigor.

**II - MODALIDADE:** TOMADA DE PREÇO Nº 003/2021

**III - PROCESSO ADMINISTRATIVO:** 269/2021

**IV - ÓRGÃOS INTERESSADOS:** SECRETARIA MUNICIPAL DE INFRAESTRUTURA

**V - TIPO DE LICITAÇÃO:** MENOR PREÇO GLOBAL

**VI - REGIME DE EXECUÇÃO:** EMPREITADA POR PREÇO UNITÁRIO

**VII - RECEBIMENTO DOS DOCUMENTOS RELATIVOS A HABILITAÇÃO E PROPOSTAS - INÍCIO DA ABERTURA DOS ENVELOPES.**

**DATA:** 10 de Novembro de 2021

**HORA:** 09:30h

**LOCAL:** Avenida Manoel Messias de Lima, nº. 49 – B. Monte Alegre, Mirante– BA.

**VIII - OBJETO:**

8.1. Constitui objeto desta Licitação, contratação de empresa para pavimentação de vias urbanas no Município de Mirante- BA, conforme especificações constantes na Planilha Orçamentária.

**IX - PROCEDIMENTO LICITATÓRIO:** O procedimento licitatório constará de 02 (dois) Envelopes, em 02 (duas) fases distintas, sucessivas e eliminatórias:

1.ª Fase - HABILITAÇÃO (Envelope n.º 01)

2.ª Fase - PROPOSTA DE PREÇOS (Envelope n.º 02).

**X - CONDIÇÕES DE PARTICIPAÇÃO**

**10.1** - A participação na presente licitação se efetivará mediante a apresentação, na data, hora e local expressamente indicados no Aviso de Licitação, da Documentação de Habilitação e da Proposta de Preços, endereçadas ao Presidente da Comissão Permanente de Licitação por sócio, diretor ou preposto devidamente qualificado através de Credencial, com firma reconhecida com plenos poderes para praticar todos os atos e representar o licitante em todas as fases do Processo Licitatório, devendo a sua apresentação preceder o momento de entrega dos envelopes.

**10.1.1** - O credenciamento de SÓCIOS far-se-á mediante a apresentação dos seguintes documentos:

**a) Documento de Identificação com foto** (Carteira de Identidade-RG; Carteira Nacional de Habilitação (CNH); Carteira de Identidade emitida por Conselho ou Federação Profissional, com fotografia (OAB, CREA, CAU e outras); Carteira de Trabalho; Passaporte Nacional).



**GABINETE DO PREFEITO - PODER EXECUTIVO**

45.255-000 – MIRANTE – BAHIA

CNPJ: 16.416.521/0001-64

Avenida Manoel Messias de Lima, nº 49 – B. Monte Alegre



**b) Ato Constitutivo, Estatuto ou Contrato Social**, e no caso das sociedades por ações, acompanhado do documento de eleição e posse dos administradores.

**10.1.2** - O Credenciamento de mandatários far-se-á mediante a apresentação dos seguintes:

**a) Documento de Identificação com foto** (Carteira de Identidade-RG; Carteira Nacional de Habilitação (CNH); Carteira de Identidade emitida por Conselho ou Federação Profissional, com fotografia (OAB, CREA, CAU e outras); Carteira de Trabalho; Passaporte Nacional).

**b) Procuração** por instrumento público ou particular com **Assinatura Reconhecida em Cartório**, que contenha, preferencialmente, o conteúdo constante do modelo do Anexo VI, atribuindo ao representante plenos e irrevogáveis poderes para todas e quaisquer deliberações atinentes à presente licitação.

**c) Ato Constitutivo, Estatuto ou Contrato Social**, e no caso das sociedades por ações, acompanhado do documento de eleição e posse dos administradores;

**10.1.2** - A não apresentação dos documentos previstos nos subitens 10.1.1 e 10.1.2 ou a incorreção dos mesmos, bem como na falta dos poderes referidos, não inabilitará a licitante, mas impedirá o representante de se manifestar e responder pela mesma durante a sessão de licitação.

**11.4** - Os licitantes deverão apresentar os documentos de credenciamento em original, por qualquer processo de cópia autenticada em cartório competente ou por servidor qualificado da Prefeitura Municipal de Mirante-BA ou publicação em órgão da imprensa oficial, perfeitamente legíveis, ou o licitante poderá comprovar com os originais em mãos.

**10.2** - Poderão participar da presente licitação, toda e qualquer empresa brasileira isoladamente, que atenda aos requisitos para a necessária qualificação e satisfaça plenamente todas as condições estabelecidas neste Edital e seus Anexos. Não será permitido a participação de empresas em consórcio.

**10.3** - O licitante deverá arcar com todos os custos de preparação e apresentação de sua proposta. Em nenhuma hipótese a Prefeitura Municipal de Mirante-BA será responsável por tais custos, quaisquer que sejam os procedimentos seguidos na licitação ou os resultados desta.

**10.4** - O licitante caso julgue necessário deverá visitar e vistoriar o local do serviço objeto desta licitação, objetivando ter pleno conhecimento das condições e da natureza dos trabalhos a serem executados, devendo declarar ter **CONHECIMENTO DE TODA DIFICULDADE DOS LOCAIS** onde serão executados os serviços.

**10.4.1** - As empresas interessadas em participar do certame, caso queiram visitar os locais onde serão executadas as obras, deverão entrar em contato com a Secretaria Municipal Obras e Transporte, informar-se sobre os locais, e, caso necessite, agendar dia e horário para a realização da visita dos locais. Para maiores informações ligar no fone: (77) 3468-1029

**10.5** - O licitante, após análise cuidadosa de todos os documentos, projetos, especificações e elementos do Edital e seus Anexos, poderá requerer quaisquer esclarecimentos, sempre por escrito, através de carta, dirigida ao Presidente da Comissão Permanente de Licitação, no endereço constante do Edital, até cinco dias úteis antes da data estabelecida para a entrega das propostas. A Prefeitura Municipal de Mirante-BA responderá por escrito, os esclarecimentos solicitados até três dias corridos antes da data estabelecida para a abertura das propostas, pelos meios próprios, sem, entretanto, identificar os autores das questões. Não será atendido nenhum esclarecimento verbal de nenhum dos licitantes, sobre os elementos acima citados.

**10.6** - O não atendimento aos requisitos estabelecidos para a apresentação da Documentação de Habilitação e Proposta de Preços, implicará na inabilitação e desclassificação do licitante.



**GABINETE DO PREFEITO - PODER EXECUTIVO**

45.255-000 – MIRANTE – BAHIA

CNPJ: 16.416.521/0001-64

Avenida Manoel Messias de Lima, nº 49 – B. Monte Alegre



**10.7** - Em qualquer ocasião antecedendo a data de entrega das propostas, a Prefeitura Municipal de Mirante-BA poderá, por qualquer motivo, no interesse da Administração, por sua iniciativa ou em consequência de respostas fornecidas para solicitações de esclarecimentos, modificar os referidos documentos mediante a emissão de uma errata, que será dada publicidade pelos mesmos veículos utilizados na publicação do Edital, desde que tais modificações possam a vir a alterar substancialmente o escopo do projeto. Neste caso poderá prorrogar o prazo de entrega das Propostas, pelo prazo que, na forma da Lei, for julgado necessário.

**10.8** - Quaisquer irregularidades quanto ao teor deste Edital, deverão ser notificadas, devidamente protocoladas e dirigida ao Presidente da Comissão Permanente de Licitação, formalmente, nos termos dos parágrafos primeiro e segundo do artigo 41 da Lei Federal nº 8.666/93.

**XI - APRESENTAÇÃO DAS PROPOSTAS**

**11.1** - A Documentação de Habilitação e Proposta de Preços deverão ser apresentados em dois envelopes distintos e separados, endereçados ao Presidente da Comissão Permanente de Licitação e indicando, clara e visivelmente, nome do licitante, número do envelope, a titulação do seu conteúdo e o número do Edital.

**11.2** - Os licitantes deverão apresentar os documentos estritamente necessários, evitando duplicidade e a inclusão de documentos supérfluos ou dispensáveis.

**11.3** - Os licitantes deverão apresentar os documentos solicitados em original, por qualquer processo de cópia autenticada em cartório competente ou por servidor qualificado da Prefeitura Municipal de Mirante ou publicação em órgão da imprensa oficial, perfeitamente legíveis, ou o licitante poderá comprovar com os originais em mãos.

**11.4** - Cópia deste Edital e seus anexos estarão, a partir da data da publicação de seu resumo em Diário Oficial do Município - [www.mirante.ba.gov.br](http://www.mirante.ba.gov.br), à disposição dos interessados, os quais poderão obtê-lo junto ao Departamento de Licitação na sede desta Prefeitura de segunda a sexta das 8:00 às 12:00h e das 14:00 às 17:00 horas. Outras informações sobre a licitação serão prestadas pela Presidente da Comissão de Licitação, ou responsável pelo setor, nos mesmos locais e horários, fone (77) 3468-1029

**11.5 – CREDENCIAMENTO**

Os licitantes que desejarem manifestar-se durante as fases do procedimento licitatório deverão estar devidamente representados por:

- a) Titular da empresa licitante, devendo apresentar cédula de identidade ou outro documento de identificação oficial, acompanhado de: registro comercial no caso de empresa individual, contrato social ou estatuto em vigor, no caso de sociedades comerciais e, no caso de sociedades por ações, dos documentos de eleição de seus administradores; inscrição do ato constitutivo, no caso de sociedades civis, acompanhada de prova de diretoria em exercício; e ata de fundação e estatuto social em vigor, com a ata da assembleia que o aprovou, devidamente arquivado na Junta Comercial ou inscrito no Registro Civil das Pessoas Jurídicas da respectiva sede, no caso de sociedades cooperativas; sendo que em tais documentos devem constar expressos poderes para exercerem direitos e assumir obrigações em decorrência de tal investidura;
- b) Representante designado pela empresa licitante, que deverá apresentar procuração, com poderes para se manifestar em nome da empresa licitante em qualquer fase da licitação, acompanhado de documento de identificação oficial e do registro comercial, no caso de empresa individual; contrato social ou estatuto em vigor no caso de sociedades comerciais e no caso de sociedades por ações, acompanhado, neste último, de documentos de eleição de seus administradores; inscrição do ato constitutivo, no caso de sociedades civis, acompanhada de prova de diretoria em exercício; e ata de fundação e estatuto social em vigor, com a ata da assembleia que o aprovou, devidamente arquivado



**GABINETE DO PREFEITO - PODER EXECUTIVO**

45.255-000 – MIRANTE – BAHIA

CNPJ: 16.416.521/0001-64

Avenida Manoel Messias de Lima, nº 49 – B. Monte Alegre



na Junta Comercial ou inscrito no Registro Civil das Pessoas Jurídicas da respectiva sede, no caso de sociedades cooperativas

**XII - DOCUMENTAÇÃO DE HABILITAÇÃO (ENVELOPE NÚMERO 1 OU A)**

Os documentos de habilitação deverão ser apresentados em uma única via, em envelope lacrado identificado com o número 01 ou ENVELOPE A, devendo constar no seu interior a documentação a seguir listada que está sublinhada e as já citadas anteriormente no texto deste Edital:

- a) Declaração de Visita Modelo Anexo IX;
- b) Declaração de cumprimento do disposto no inciso XXXIII, do artigo 7º da Constituição Federal do Brasil, na forma do artigo 27, inciso V, da Lei 8.666/93, em papel timbrado da licitante, conforme modelo estabelecido no Anexo VII;
- c) Declaração de enquadramento como Microempresa (ME) ou Empresa de Pequeno Porte (EPP), conforme modelo constante do Anexo V - Modelo, deste Edital (somente para a licitante considerada microempresa (ME) ou empresa de pequeno porte (EPP), conforme incisos I e II do artigo 3º da Lei Complementar nº. 123 de 14 de dezembro de 2002, e que pretender se beneficiar nesta licitação do regime diferenciado e favorecido previsto na referida Lei).
- d) Declaração de desimpedimento de licitar, modelo Anexo VIII.

**12.1 - HABILITAÇÃO JURÍDICA:**

- a) Registro comercial, no caso de empresa individual;
- b) Ato constitutivo, estatuto ou contrato social em vigor, devidamente registrado na junta comercial, em se tratando de sociedades comerciais, e, no caso de sociedade por ações, acompanhado de documentos de eleição de seus atuais administradores;
- c) Inscrição do ato constitutivo, no caso de sociedades civis, acompanhada de prova da diretoria em exercício;
- d) Decreto de autorização, em se tratando de empresa ou sociedade estrangeira em funcionamento no País, e ato de registro ou autorização para funcionamento expedido pelo órgão competente, quando a atividade assim o exigir.

**12.2 - REGULARIDADE DE FISCAL E TRABALHISTA**

- a) Prova de inscrição no **Cadastro Nacional de Pessoas Jurídicas - CNPJ;**
- b) Prova de **inscrição no cadastro** de contribuintes **estadual** ou **municipal**, conforme o caso, relativa à sede e domicílio da licitante, pertinente ao ramo de atividade que exerce e compatível com o objeto desta licitação;
- c) Prova da quitação com as **Fazendas Estadual e Municipal**, de acordo com o disposto no artigo 29, inciso III, da Lei nº 8.666/93, dentro do prazo de validade;
- d) Certificado de Regularidade de Débitos relativos a Tributos Federais, à **Divida Ativa da União e INSS;**
- e) **Certificado de Regularidade do FGTS**, expedido pela Caixa Econômica Federal, conforme alínea "a", do artigo 27, da Lei nº 8.036/1990, devidamente atualizado;
- f) Prova de inexistência de débitos inadimplidos perante a Justiça do Trabalho, mediante a apresentação de **Certidão Negativa de Débitos Trabalhistas (CNDT).**

**12.3 - QUALIFICAÇÃO TÉCNICA**

- a) Certidão de registro e quitação da empresa junto ao CREA - Conselho Regional de Engenharia Arquitetura e Agronomia, em plena validade, da empresa e de seu(s) Responsável (s) Técnico(s) ou (CAU - Conselho de Arquitetura e Urbanismo);



**GABINETE DO PREFEITO - PODER EXECUTIVO**

45.255-000 – MIRANTE – BAHIA

CNPJ: 16.416.521/0001-64

Avenida Manoel Messias de Lima, nº 49 – B. Monte Alegre



- b) Comprovação do licitante de possuir em seu quadro permanente, na data prevista para entrega da proposta, profissional de nível superior devidamente reconhecido pela entidade competente, detentor de Atestado de Responsabilidade Técnica por execução de obra ou serviço de características semelhantes, limitadas estas exclusividade às parcelas de maior relevância e valor significativas do objeto da licitação vedadas às exigências de quantidades mínimas ou prazos máximo, apresentando atestado(s) em nome do mesmo, comprovando execução da obra de complexidade tecnológica e operacional equivalente ou superior ao objeto da presente licitação com respectivo **CAT - Certidão de Acervo Técnico emitido pelo CREA (Conselho Regional de Engenharia, Arquitetura e Agronomia) e/ou (CAU - Conselho de Arquitetura e Urbanismo)**);
- c) Certidão de Registro e Quitação de Pessoa Jurídica, expedido pelo CREA e/ou CAU, na qual conste no quadro de responsáveis técnicos, pelo menos 01 (um) técnico profissional de nível superior habilitado nas áreas de engenharia civil ou arquitetura.
- d) A prova de vínculo dos responsáveis técnicos mencionados na alínea anterior com a empresa licitante deverá ser feita através de um dos seguintes documentos:
- I. Contrato social e última alteração, se houver, para o caso de sócio;
  - II. Contrato de Prestação de Serviço com firma reconhecida ou Carteira de Trabalho e Previdência Social - CTPS, em nome do profissional, Livro de Registro de Funcionário, bem como a apresentação da GFIP (com a Relação dos Empregados);
  - III. Certidão de Registro e Quitação da empresa junto ao CREA e/ou CAU, onde conste o nome do respectivo profissional, comprovando que o mesmo pertence ao Quadro Técnico e/ou é Responsável Técnico da licitante;
- e) Com base no parágrafo 3º, inciso VI, do artigo 43, da Lei nº 8.666/93, a Prefeitura Municipal, se reserva o direito de consultar o CNIS (Cadastro Nacional de Informações Sociais), para comprovar o vínculo empregatício do(s) responsável(is) técnico(s) detentor(es) dos atestados com a licitante.
- f) O(s) profissional(is) indicado(s) pela licitante para fins de comprovação da capacitação técnico-profissional de que trata o inciso I, § 1º, do artigo 30, da Lei nº 8.666/93, deverão participar da obra ou serviço objeto da licitação, admitindo-se a substituição por profissionais de experiência equivalente ou superior, desde que aprovado pela Administração.

**12.4 - QUALIFICAÇÃO ECONÔMICA-FINANCEIRA**

a) Do Balanço Patrimonial:

I - Balanço Patrimonial e Demonstrações Contábeis do último exercício social, já exigíveis e apresentados na forma da lei, que comprovem a boa situação financeira da empresa, vedada a sua substituição por balancetes ou balanços provisórios, podendo ser atualizado, quando encerrado há mais de 03 (três) meses da data da apresentação da proposta, tomando como base a variação ocorrida no período, do Índice Geral de Preços - Disponibilidade Interna (IGP-DI), publicado pela Fundação Getúlio Vargas - FGV, ou outro indicador que o venha a substituir;

II - Serão considerados aceitos como na forma da Lei, o Balanço Patrimonial e Demonstrações Contábeis assim apresentados:

i - Sociedades regidas pela Lei nº 6.404/76 (Sociedade Anônima):

publicados em Diário Oficial; ou

publicados em jornal de grande circulação; ou

por fotocópia registrada ou autenticada na Junta Comercial da sede ou domicílio da licitante.

ii - Sociedades limitadas (Ltda.):

por fotocópia do Livro Diário, inclusive com os Termos de Abertura e de Encerramento, devidamente autenticado na Junta Comercial da sede ou domicílio da licitante ou em outro órgão equivalente; ou

fotocópia do Balanço e das Demonstrações Contábeis devidamente registradas ou autenticadas na Junta Comercial da sede ou domicílio da licitante.

iii - Sociedades sujeitas ao regime estabelecido pela Lei Complementar nº. 123, de 14/12/06 - Estatuto da Microempresa e das Empresas de Pequeno Porte - Simples Nacional:



**GABINETE DO PREFEITO - PODER EXECUTIVO**

45.255-000 – MIRANTE – BAHIA

CNPJ: 16.416.521/0001-64

Avenida Manoel Messias de Lima, nº 49 – B. Monte Alegre



por fotocópia do Livro Diário, inclusive com os Termos de Abertura e de Encerramento, devidamente autenticado na Junta Comercial da sede ou domicílio da licitante ou em outro órgão equivalente; ou fotocópia do Balanço e das Demonstrações Contábeis devidamente registrados ou autenticados na Junta Comercial da sede ou domicílio da licitante.

iv - Sociedade criada no exercício em curso:

- fotocópia do Balanço de Abertura, devidamente registrado ou autenticado na Junta Comercial da sede ou domicílio da licitante.

III - O Balanço Patrimonial e as Demonstrações Contábeis deverão estar assinadas por Contador ou por outro profissional equivalente, devidamente registrado no Conselho Regional de Contabilidade:

b) A comprovação da boa situação econômico-financeira das licitantes será demonstrada com base nos seguintes parâmetros, sendo inabilitadas as que apresentarem resultado menor ou igual 1,45 (um vírgula quarenta e cinco), em qualquer dos índices abaixo (*Obs.: A licitante deverá apresentar documento constando os cálculos dos índices contábeis relacionados abaixo, devendo este documento ser assinado pelo sócio e profissional contábil responsável da empresa*):

I - Índice de Liquidez Geral (LG), onde:

$$LG = \frac{\text{ATIVO CIRCULANTE} + \text{REALIZÁVEL A LONGO PRAZO}}{\text{PASSIVO CIRCULANTE} + \text{EXIGÍVEL A LONGO PRAZO}}$$

II - Índice de Liquidez Corrente (LC), onde:

$$LC = \frac{\text{ATIVO CIRCULANTE}}{\text{PASSIVO CIRCULANTE}}$$

III - Índice de Endividamento Geral (IEG), menor ou igual a 0,70 (zero vírgula setenta) onde

$$IEG = \frac{\text{PASSIVO CIRCULANTE} + \text{EXIGÍVEL A LONGO PRAZO}}{\text{ATIVO TOTAL}}$$

- I. **Certidão Negativa de Falência ou Recuperação Judicial**, expedida pelo distribuidor judicial competente da sede do licitante, com data de emissão não superior a 30 (trinta) dias, da data abertura da Sessão Pública, ou que esteja dentro do prazo de validade expresso na própria Certidão;
- II. A licitante fica obrigada a comprovar, na data de apresentação das propostas, por intermédio de seu Balanço Patrimonial, que possui Capital ou Patrimônio Líquido Mínimo no valor de **R\$ 46.178,06 (quarenta e seis mil, cento e setenta e oito reais e seis centavos)** que corresponde a aproximadamente 10% (dez por cento) do Valor Global proposto para o objeto licitado, devendo esta comprovação constar do Envelope nº 1, sob pena de inabilitação;
- III. A licitante considerada microempresa (ME) ou empresa de pequeno porte (EPP), conforme incisos I e II do artigo 3º da Lei Complementar nº. 123 de 14 de dezembro de 2002, e que pretender se beneficiar nesta licitação do regime diferenciado e favorecido previsto na referida Lei, deverá apresentar dentro do envelope nº. 01, uma **Declaração de enquadramento como microempresa (ME) ou empresa de pequeno porte (EPP)**, conforme modelo constante do **Anexo IV - Modelo**, deste Edital junto com a declaração do contador de enquadramento;
- IV. As empresas enquadradas no regime diferenciado e favorecido das microempresas e empresas de pequeno porte que não apresentarem a declaração prevista neste subitem poderão participar normalmente do certame, porém, em igualdade de condições com as empresas não enquadradas neste regime.





**GABINETE DO PREFEITO - PODER EXECUTIVO**

45.255-000 – MIRANTE – BAHIA

CNPJ: 16.416.521/0001-64

Avenida Manoel Messias de Lima, nº 49 – B. Monte Alegre



**12.5 DA CAUÇÃO DE GARANTIA DE EXECUÇÃO DE CONTRATO**

1. A caução de garantia de execução do Contrato tem por objetivo oferecer garantia à Administração quanto ao fiel cumprimento, pela proponente vencedora, de todas as obrigações direta ou indiretamente vinculadas ao Contrato e ela adjudicado.
2. A CONTRATADA deverá depositar, a título de caução de garantia de execução do contrato, a importância correspondente de 5% (cinco por cento) do valor global do contrato. Em se tratando de dinheiro, esta deverá ser depositada no banco e conta informada pelo Tesoureiro Municipal, devendo o comprovante ser protocolado no Município, até o dia da assinatura do Contrato.
3. As garantias sob as formas de Seguro e Carta de Fiança deverão ser registradas no Cartório de Registro de Títulos e Documentos, às expensas da proponente vencedora, bem como deverão ter a assinatura do representante do segurador ou fiador, conforme o caso, com firma reconhecida e ser protocolado no Município, até o dia da assinatura do Contrato.
4. As garantias sob a forma de Título da Dívida Pública serão aceitas, desde que tenham sido emitidas sob forma escritural, mediante registro em sistema centralizado de liquidação e custódia autorizado pelo Banco Central do Brasil e avaliados pelos seus valores econômicos (Artigo 56, § 1º, I da Lei 8.666/93).
5. A proponente vencedora estará sujeita à prestação de garantia adicional, caso o valor de sua proposta esteja enquadrado no disposto no parágrafo 2º do artigo 48 da Lei 8666/93 com a nova redação da Lei 9.648, de 27/05/98.
6. O valor da caução e o seu prazo de validade deverão estar permanentemente atualizados até a expedição do Termo de Recebimento Definitivo das Obras e Serviços.
7. A caução de garantia de execução do Contrato será restituída mediante requerimento da proponente vencedora, após a expedição do Termo de Recebimento Definitivo das Obras e Serviços.
8. Em caso de rescisão do Contrato ou de interrupção dos serviços, não será devolvido o valor da CAUÇÃO DO CONTRATO, a menos que a rescisão ou paralisação decorra por culpa da Administração, nos termos da legislação vigente.
9. Na hipótese da caução de garantia ser prestada mediante Carta Fiança Bancária, esta deverá ser apresentada com firma reconhecida e conter a expressa renúncia aos benefícios referidos nos artigos 366, 827, 835, 837 e 838 da Lei 10.406/2002 - CÓDIGO CIVIL BRASILEIRO.
10. Ocorrendo aumento no valor contratual por acréscimo dos Serviços, respeitado os limites previstos na Lei 8.666/93, a proponente vencedora deverá proceder ao reforço da caução inicial no mesmo percentual.
11. Havendo prorrogação de prazo formalmente admitida pela Administração, deverá a Proponente vencedora reapresentar quaisquer das modalidades de garantia previstas neste Edital e por essa escolhida, de forma a abranger o período de prorrogação, retendo a Administração os créditos da proponente vencedora, enquanto não efetivada tal garantia, o valor a ela correspondente.
12. A garantia de execução do contrato deverá ser apresentada pela Contratada a partir da emissão da ordem de serviço até no máximo quando da liberação do pagamento da primeira medição, sob pena do não recebimento do valor dos serviços realizados e ter o contrato rescindido.

**13 OUTRAS CONSIDERAÇÕES**



**GABINETE DO PREFEITO - PODER EXECUTIVO**

45.255-000 – MIRANTE – BAHIA

CNPJ: 16.416.521/0001-64

Avenida Manoel Messias de Lima, nº 49 – B. Monte Alegre



- a) As microempresas e empresas de pequeno porte, por ocasião da participação no presente certame licitatório, deverão apresentar toda a documentação exigida para efeito de comprovação de regularidade fiscal, mesmo que esta apresente alguma restrição.
- b) Havendo alguma restrição na comprovação da regularidade fiscal, será assegurada à licitante considerada microempresa (ME) ou empresa de pequeno porte (EPP) o prazo de 02 (dois) dias úteis, cujo termo inicial corresponderá ao momento em que o proponente for declarado o vencedor do certame, prorrogáveis por igual período, a critério da Administração Pública, para a regularização da documentação.
- c) A não-regularização da documentação, no prazo acima previsto, implicará decadência do direito à contratação, sem prejuízo das sanções previstas no artigo 81 da Lei nº. 8.666, de 21 de junho de 1993, sendo facultado a Administração convocar os licitantes remanescentes, na ordem de classificação, para assinatura do contrato, ou revogar a licitação.
- d) Não serão aceitos "protocolos de entrega" ou "solicitação de documento" em substituição aos documentos requeridos no presente Edital.
- e) A empresa participante poderá ser representada na sessão de licitação por quaisquer de seus sócios, munidos do ato constitutivo da empresa, estatuto, contrato social ou de seus termos aditivos vigentes, ou, ainda, do documento de eleição de seus administradores, todos devidamente registrados na Junta Comercial ou no Cartório de Registro Civil de Pessoas Jurídicas, conforme o caso.
- f) A empresa licitante poderá ser representada, ainda, por procurador devidamente habilitado, o qual deverá apresentar o instrumento de procuração com assinatura reconhecida em cartório, atribuindo-lhe plenos e irrevogáveis poderes para todas e quaisquer deliberações atinentes à presente licitação.
- g) No caso previsto no subitem m será necessária a apresentação concomitante do original da cédula de identidade, ou carteira expedida por órgão ou conselho de classe que tenha força de documento de identificação (OAB, CREA, etc.), ou Carteira de Trabalho e Previdência Social.
- h) A não apresentação dos documentos previstos nos subitens "m", ou a incorreção dos mesmos, bem como na falta dos poderes referidos no subitem 10.1 especificamente, não inabilitará a licitante, mas impedirá o representante de se manifestar e responder pela mesma durante a sessão de licitação.
- i) Os documentos necessários à habilitação, com exceção dos documentos de identificação citados no subitem "o", poderão ser apresentados por qualquer processo de cópia autenticada em cartório competente ou por servidor integrante da Comissão Permanente de Licitação, mediante a apresentação dos respectivos originais, para o devido confronto, ou ainda por publicação em órgão da Imprensa Oficial.
- j) Sob pena de inabilitação, todos os documentos apresentados para habilitação, deverão estar em nome da licitante e, preferencialmente com o nº. do CNPJ e endereço da matriz, se a licitante for a matriz e da filial se a licitante for a filial. Serão dispensados da filial aqueles documentos que, pela própria natureza, comprovadamente, forem emitidos somente em nome da matriz.
- k) Serão aceitos registros de CNPJ de licitante matriz e filial com diferenças de números de documentos pertinentes ao CND e ao CRF/FGTS, quando for comprovada a centralização do recolhimento dessas contribuições.
- l) Os Atestados de Capacidade Técnica poderão ser apresentados em nome e com o CNPJ da matriz e/ou da (s) filial (ais), da licitante.
- m) A Comissão Permanente de Licitação em caso de dúvidas, rasuras ou falha da cópia, inclusive da autenticada por cartório, solicitará para confronto os seus respectivos originais, não podendo a licitante se recusar a exibí-los sob pena de inabilitação.

**XIII - PROPOSTA DE PREÇOS (ENVELOPE NÚMERO 2)**

A Proposta de Preços será apresentada em envelope lacrado, datilografado ou digitado em linguagem clara, concisa e objetiva, sem erros, rasuras ou entrelinhas, atendendo às condições estabelecidas neste Edital e seus Anexos, contendo os elementos a seguir relacionados:

- a) Carta Proposta, **Anexo II**, assinada pelo sócio-gerente, diretor da empresa ou pessoa devidamente qualificada e autorizada, identificando os serviços a que o licitante está concorrendo, o Prazo de Execução dos Serviços, o Preço Global Estimado dos serviços em moeda corrente do País, esclarecendo que os



**GABINETE DO PREFEITO - PODER EXECUTIVO**

45.255-000 – MIRANTE – BAHIA

CNPJ: 16.416.521/0001-64

Avenida Manoel Messias de Lima, nº 49 – B. Monte Alegre



- preços se referem ao mês da licitação, com prazo de validade de 60 (sessenta) dias da data de entrega estabelecida no Edital;
- b)** Planilha contendo o Orçamento Detalhado, conforme modelo do **Anexo III**, que deu origem à proposta discriminando todos os itens que constituem despesas diretas e indiretas, bem como a bonificação, totais por totais, item por item e total geral estimado, mantidos os quantitativos fornecidos que visam a homogeneidade das propostas, para efeito de classificação na fase de julgamento, que não poderão ser alterados na planilha, sob pena de inabilitação e desclassificação do licitante;
  - c)** Prazo de validade de 60 (sessenta) dias consecutivos, contados do recebimento dos envelopes de HABILITAÇÃO E PROPOSTAS DE PREÇOS, e a indicação do prazo de execução dos serviços, que será de 15 (quinze) dias, contados a partir do 5º (quinto) dia subsequente à assinatura do contrato;
  - d)** O preço total ofertado na Proposta será o resultante da respectiva Planilha Orçamentária- **Anexo III**, a qual deverá ser totalmente preenchida, devendo conter todos os preços unitários para todos os serviços nela constantes e o Benefício e Despesas Indiretas (B.D.I.).
  - e)** O B.D.I. Corresponderá a uma taxa em porcentagem sobre o custo básico dos serviços licitados, devendo contemplar todas as despesas indiretas, assim como o lucro da empresa.
  - f)** A proposta deverá conter ainda:
    - I -** Cronograma de Desembolso Máximo Acumulado (Cronograma Físico-Financeiro).
    - II -** Composição da taxa de BDI (Bonificação e Despesas Indiretas) .
  - g)** No orçamento em planilha de quantitativos, unidades, preços unitários, parciais e totais da obra, do subitem “b” deste item 13, deverá constar obrigatoriamente a assinatura do técnico detentor dos atestados referido na alínea “c”, do item 12.3 deste edital, precedida do nome da empresa a que interessarem, a menção explícita de seu título e o número de sua carteira profissional expedida pelo CREA/CAU.
  - h)** Na preparação de sua proposta comercial, o licitante deverá consignar preços correntes de mercado, sem quaisquer acréscimos em virtude de expectativa inflacionária.

**XIV - ABERTURA DAS PROPOSTAS**

**14.1 - Sessões Públicas para Abertura dos Envelopes de Documentação de Habilitação e Proposta de Preços:**

**14.1.1 -** Os envelopes dos licitantes serão abertos em sessões públicas a iniciar, imediatamente após o término do prazo de entrega dos mesmos, no local e hora constante do Aviso de Licitação, com a participação dos membros da Comissão Permanente de Licitação e representantes dos licitantes, estes, devidamente credenciados.

**14.2 -** Poderão estar presentes mais de um representante autorizado de cada licitante, porém apenas um único participará de cada sessão, assinando os documentos pertinentes. Nestas sessões as empresas licitantes deverão ser representadas pelo Sócio-Gerente, Diretor devidamente constituído ou Credenciados, estes, munidos das respectivas credenciais.

**14.3 -** Na sessão serão abertos os envelopes contendo a Documentação relativa à habilitação dos licitantes, cujos documentos serão rubricados pela Comissão e pelos representantes dos licitantes presentes à sessão.

**14.4 -** A Documentação será apreciada pela Comissão Permanente de Licitação, em conformidade com as exigências deste Edital e seus Anexos, visando a habilitação das empresas licitantes.

**14.5 -** Após iniciada a fase de habilitação, não cabe desistência de proposta, salvo por motivo justo decorrente de fato superveniente e aceito pela Comissão Permanente de Licitação.

**14.6 -** Após o recebimento dos dois envelopes lacrados, a Comissão Permanente de Licitação procederá a abertura dos envelopes de número 01- Documentação de Habilitação, rubricando os documentos contidos no seu interior e passando para que os representantes dos licitantes rubriquem, tomem conhecimento e produzam as



**GABINETE DO PREFEITO - PODER EXECUTIVO**

45.255-000 – MIRANTE – BAHIA

CNPJ: 16.416.521/0001-64

Avenida Manoel Messias de Lima, nº 49 – B. Monte Alegre



observações que considerarem importantes para constar na Ata Circunstanciada que será lavrada pelo Secretário da Comissão e assinada por todos os representantes legais dos licitantes e membros da Comissão Permanente de Licitação.

**14.7** - Havendo condições materiais de exame da totalidade da Documentação de Habilitação na sessão, a Comissão Permanente de Licitação poderá comunicar o resultado da Habilitação na mesma sessão, devolvendo os envelopes de número 02 (dois) ou B - Proposta de Preços, lacrados àqueles licitantes porventura inabilitados, dando prosseguimento à sessão abrindo os envelopes de número 02 (dois) - Proposta de Preços daqueles habilitados, desde que não tenha havido interposição de recurso e que haja desistência expressa em não fazê-lo, por todos aqueles licitantes inabilitados, constando na respectiva ata da sessão.

**14.8** - Não sendo possível a abertura do Envelope número 2 (dois) ou B na mesma sessão, numa segunda sessão, cuja data será marcada pela Comissão Permanente de Licitação, e após divulgado o resultado da habilitação, os envelopes fechados contendo as Propostas de Preços serão devolvidos aos licitantes não habilitados, desde que transcorrido o prazo sem interposição de recurso, ou tenha havido desistência expressa, por escrito através de correspondência ou na ata da reunião, ou após o julgamento dos recursos interpostos, serão abertos os envelopes número 2 (dois) - Proposta de Preços, sendo lavrada Ata Circunstanciada, assinada pelos representantes legais dos licitantes e pela Comissão Permanente de Licitação, que marcará data para divulgação do resultado final.

**XV - JULGAMENTO DAS PROPOSTAS**

**15.1** - As propostas que atenderem em sua essência aos resultados do Edital serão verificadas quanto a eventuais erros aritméticos, os quais serão corrigidos pela Comissão Permanente de Licitação da forma seguinte:

- a) Erros de transcrição das quantidades previstas para os serviços: o produto será corrigido devidamente, mantendo-se o preço unitário e corrigindo-se a quantidade e o preço total, de forma adequada a bater com o valor global que será mantido;
- b) Erro de multiplicação do preço unitário pela quantidade correspondente: será retificado, mantendo-se o preço unitário e a quantidade e corrigindo-se o produto, de forma adequada a bater com o valor global que será mantido;
- c) Erro de adição: será retificado conservando-se as parcelas corretas e corrigindo-se a soma, de forma adequada a bater com o valor global que será mantido;
- d) O valor total da proposta será ajustado pela Prefeitura Municipal de Mirante em conformidade aos procedimentos acima para correção de erros. O valor resultante constituirá o valor da Proposta de Preços do licitante. Caso este não aceite as correções procedidas, sua proposta será rejeitada;
- e) Com exceção das alterações, entrelinhas ou rasuras feitas pela Prefeitura Municipal de Mirante, necessárias para corrigir erros cometidos pelos licitantes, não serão aceitas propostas contendo borrões, emendas ou rasuras, sob pena de serem inabilitadas e desclassificadas;
- f) Serão desclassificadas as propostas com preços excessivos ou manifestamente inexeqüíveis e aquelas que não atendam às exigências do ato convocatório da licitação;
- g) Não se considerará qualquer oferta de vantagem não prevista neste Edital, nem preço ou vantagem baseada nas ofertas dos demais licitantes;
- h) Não se admitirá proposta que apresente preços totais ou unitários simbólicos, irrisórios ou de valor zero, incompatíveis com os preços dos insumos e salários de mercado, acrescidos dos respectivos encargos, ainda que este ato convocatório não estabeleça limites mínimos;
- i) É facultada à Comissão Permanente de Licitação ou autoridade superior, em qualquer fase da licitação, a promoção de diligência destinada a esclarecer ou a complementar a instrução do processo, suspendendo os trabalhos pelo período que entender necessário, vedada a inclusão posterior de documento ou informação que deveria constar originariamente da proposta;
- j) A Comissão Permanente de Licitação, após os ajustes e correções que se fizerem necessários nas Propostas de Preços dos licitantes, procederá à classificação em ordem crescente dos preços propostos e



**GABINETE DO PREFEITO - PODER EXECUTIVO**

45.255-000 – MIRANTE – BAHIA

CNPJ: 16.416.521/0001-64

Avenida Manoel Messias de Lima, nº 49 – B. Monte Alegre



aceitáveis (do menor preço para o maior preço), julgando a vencedora a de MENOR PREÇO GLOBAL, resultante do somatório do produto das quantidades fornecidas pelos respectivos preços unitários ofertados.

**15.2** - Ocorrendo empate entre duas ou mais propostas, e após obedecido o disposto no parágrafo segundo do artigo terceiro da Lei Federal nº 8.666/93 e suas ulteriores alterações, a classificação se fará, obrigatoriamente, por SORTEIO, na mesma Sessão.

**15.3** - Será desclassificada a proposta:

- a) Que não atender às exigências deste Edital;
- b) Cujo preço for considerado manifestamente inexecutável, entendendo-se como tal a que tiver valor inferior a 70% (setenta por cento) do menor dos seguintes valores:
  - I - Média aritmética dos valores das propostas superiores a 50% (cinquenta por cento) do valor orçado pela administração;
  - II - Valor superior ao valor orçado pela Prefeitura Municipal de Mirante;
  - III - Contiverem **preço unitário superior ao preço unitário** correspondente estabelecido pela Prefeitura Municipal de Mirante.
- c) Apresentar custo baseado em outra(s) proposta(s), inclusive com oferecimento de redução sobre a de menor valor;
- d) Apresentar proposta alternativa.

**15.4** - As propostas que não atenderem as exigências deste Edital e seus anexos, bem como as que apresentarem preços excessivos ou manifestamente inexecutáveis, incompatíveis com os preços de mercado, serão desclassificadas.

**XVI - NOTIFICAÇÃO DOS RESULTADOS, RECURSOS E ADJUDICAÇÃO DO CONTRATO**

**16.1** - Os resultados de cada fase da licitação, o vencedor e o valor da proposta vencedora serão publicados no Quadro de Avisos da Prefeitura Municipal de Mirante e no Diário Oficial da do Município, para que se produza os efeitos da Lei quanto à publicidade dos atos administrativos concernentes a esta licitação.

**16.2** - Dos atos praticados no processo licitatório pela Comissão Permanente de Licitação, cabem os recursos previstos na Lei Federal nº 8.666/93 e suas ulteriores alterações.

**16.3** - O resultado da licitação só se verificará após homologação pelo Exmo. Sr. Prefeito Municipal de Mirante.

**16.4** - A Prefeitura Municipal de Mirante, adjudicará o contrato ao licitante cuja proposta atender em sua essência aos requisitos do presente Edital e seus Anexos, pelo Menor Preço Global, nas condições ali estipuladas.

**16.5** - A recusa injustificada do licitante vencedor em assinar o contrato, aceitar ou retirar o instrumento equivalente, dentro do prazo previsto neste Edital, caracteriza o descumprimento total da obrigação assumida, sujeitando-se às demais penalidades previstas na Lei Federal nº 8.666/93 e suas ulteriores alterações.

**16.6** - A contratação dos trabalhos objeto da presente licitação reger-se-á e formalizar-se-á nos termos previstos pela Lei Federal nº 8.666/93 e suas ulteriores alterações.

**16.7** - A Prefeitura Municipal de Mirante se reserva o direito de revogar o procedimento licitatório e rejeitar todas as propostas a qualquer momento antecedendo a assinatura do contrato, por razões de interesse público decorrente de fato superveniente, devidamente comprovado, ou de anulá-la por ilegalidade, sem que aos licitantes caiba qualquer direito a indenização ou ressarcimento.



**GABINETE DO PREFEITO - PODER EXECUTIVO**

45.255-000 – MIRANTE – BAHIA

CNPJ: 16.416.521/0001-64

Avenida Manoel Messias de Lima, nº 49 – B. Monte Alegre



**16.8** - A decisão do(s) recursos interpostos serão divulgados exclusivamente no Site do Diário Oficial do Município ([www.mirante.ba.io.org.br](http://www.mirante.ba.io.org.br)), passando a valer para todos os efeitos à partir da data da publicação.

**XVII - MEDIÇÕES DOS SERVIÇOS E FORMA DE PAGAMENTO E PRAZOS**

**17.1** - Os serviços serão medidos nas datas finais de cada período de aferição que será mensal estabelecido no Cronograma Físico-Financeiro **Anexo V**, incluindo-se na medição os serviços executados ou quaisquer tarefas mensuráveis, aplicando-se aos mesmos, os preços unitários constante da Proposta de Preços aprovada.

**17.2** - A Prefeitura Municipal de Mirante pagará à contratada, pelos serviços efetivamente executados, os preços integrantes da proposta aprovada, ressalvada a incidência de reajustamento e atualização financeira e a ocorrência de imprevistos. Em havendo adiantamento de recursos, por interesse público, este deverá ser respaldado na sua integralidade por carta de fiança bancária.

**17.3** - O prazo de pagamento será de até 08 (oito) dias, contados a partir da data final de cada período de aferição dos serviços, quando deverão ser apresentados os respectivos documentos de medição e faturamento que deverão ser aceitos ou não, em 48 (quarenta e oito) horas, pela Prefeitura Municipal de Mirante.

**17.4** - Os preços inicialmente contratados poderão ser reajustados, após o período de um ano da data prevista para a entrega da proposta, utilizando-se, para tanto, o Índice Nacional de Custo da Construção Civil - Edificações - Coluna 35, da Fundação Getúlio Vargas - FGV, observado o disposto no Decreto nº 1.054, de 07 de fevereiro de 1994, alterado pelo Decreto nº 1.110, de 13 de abril de 1994.

**17.5** - Na ocorrência de eventuais atrasos de pagamento, serão devidos além da atualização monetária estipulada no item anterior, juros de mora de 1% (um por cento) ao mês, calculados "pro rata tempore" sobre o valor do documento de cobrança pelo número de dias de atraso, com acréscimo de multa de 2% (dois por cento), sobre o montante do pagamento em atraso, esta aplicada uma só vez em cada ocorrência.

**17.6** - Na ocorrência de eventuais antecipações de pagamento, serão concedidos descontos de 1% (um por cento) ao mês, calculado "pro rata tempore" sobre o valor do documento de cobrança, pelo número de dias de antecipação.

**17.7** - O Cronograma Físico-Financeiro apresentado pelo licitante deve atender às exigências deste Edital e seus Anexos e ser entendido como primeira estimativa de evento dos serviços objeto desta licitação. Após a publicação do extrato do contrato no Diário Oficial da União, ou Estado ou Município, com base nesse Cronograma de licitação será ajustado um cronograma de execução de acordo com a programação física e financeira existente na ocasião, devendo, porém, os serviços serem executados de acordo com o prazo especificado no Edital, e suas eventuais prorrogações devidamente justificadas e aprovadas.

**17.9** - O prazo para a execução dos serviços será de 15 (quinze) dias úteis, contados a partir do dia subsequente à assinatura do contrato.

**17.10** - O prazo contratual estabelecido poderá ser prorrogado dentro da vigência do prazo anterior, na forma prevista na legislação vigente.

**17.11** - As despesas dos produtos acima serão cobertas por recursos financeiros oriundos:

**Dotação orçamentária:**

UNIDADE: 0205 - SECRETARIA MUNICIPAL DE INFRAESTRUTURA

15.452.7.1.014 - Const./Reforma/Ampliação de Praças/Jardins/Pontos de Ônibus/Ruas

4.122.7.2.033 - Manutenção da Secretaria Municipal de Infraestrutura

4.122.33.2.034 - Manutenção de Praças/Ruas/Jardins/Feiras/Cemitérios



**GABINETE DO PREFEITO - PODER EXECUTIVO**

45.255-000 – MIRANTE – BAHIA

CNPJ: 16.416.521/0001-64

Avenida Manoel Messias de Lima, nº 49 – B. Monte Alegre



4.4.90.51.00 – 24 - Obras e Instalações  
4.4.90.39.00 – 00 - Outros Serviços de Terceiros - Pessoa Jurídica

**XVIII - DOS ANEXOS**

Integra este Edital, para todos os efeitos de direito:

- a) **Anexo I** - Minuta do Contrato;
- b) **Anexo II** - Carta Proposta;
- c) **Anexo III** - Planilha Orçamentária;
- d) **Anexo IV** – Cronograma Físico - financeiro
- e) **Anexo V** -Declaração de Micro ou Empresa de Pequeno Porte;
- f) **Anexo VI** - Credencial (Procuração);
- g) **Anexo VII** - Declaração do Menor;
- h) **Anexo VIII** – Modelo Declaração de Inexistência de Impedimento.
- i) **Anexo IX**- Declaração de Visita
- j) **Anexo X**- Memorial Descritivo

**XIX - DISPOSIÇÕES FINAIS**

**19.1** - Do contrato, regulado pelas instruções constantes deste Edital e de seus Anexos, decorrem as obrigações, direitos e responsabilidades das partes relativas aos serviços objeto desta licitação.

**19.2** - A participação na licitação implica na integral e incondicional aceitação de todos os seus termos, cláusulas e condições deste Edital e de seus Anexos, ressalvadas as garantias contidas na Lei Federal nº 8.666/93 e suas posteriores alterações.

**19.3** - Os casos e as hipóteses de subcontratação, de cessão e transferência e de rescisão do contrato decorrentes desta licitação reger-se-ão pelas disposições da Lei Federal nº 8.666/93 e suas posteriores alterações e só poderão ocorrer com anuência da Prefeitura Municipal de Mirante.

**19.4** - Aos licitantes poderão ser aplicadas as sanções e penalidades expressamente previstas na Lei Federal nº 8.666/93 e suas posteriores alterações.

**19.5** - O contrato decorrente da presente licitação poderá ser alterado nos casos previstos no artigo 65 da Lei Federal nº 8.666/93 e suas posteriores alterações.

**19.6** - A planilha fornecida deverá ser preenchida em todos os seus itens, respeitadas as quantidades fornecidas, sob pena de inabilitação e desclassificação do processo licitatório.

**19.7** - Caso ocorram serviços não previstos na Planilha Orçamentária, o contratado deverá apresentar através de o preço unitário, preço para os respectivos serviços, para aprovação e homologação da Prefeitura Municipal Mirante, antes da sua execução, que deverá ser fruto de aditivo contratual, conforme preconiza a Lei Federal nº 8.666/93 e suas posteriores alterações.

**19.8** - Condições para recebimento dos serviços:

**19.8.1** - O recebimento dos serviços, após sua execução e conclusão, obedecerá ao disposto nos Artigos 73 e 74 da Lei Federal nº 8.666/93 e suas posteriores alterações.

**19.9** - Os Recursos ou Impugnações deverão ser protocolados pelo Licitante em horário de expediente (08:00h às 12:00h e das 14:00 às 17:00h), junto ao Departamento de Licitação e Contratos, localizado na Sede



**GABINETE DO PREFEITO - PODER EXECUTIVO**

45.255-000 – MIRANTE – BAHIA

CNPJ: 16.416.521/0001-64

Avenida Manoel Messias de Lima, nº 49 – B. Monte Alegre



da Prefeitura Municipal de Mirante. Não serão aceitos pedidos encaminhados por fac-símile, e-mail ou qualquer outro meio eletrônico.

**XX - FORO**

**20.1** - As partes elegem o Foro da Contratante - Bahia, que prevalecerá sobre qualquer outro, por mais privilegiado que seja, para dirimir quaisquer dúvidas oriundas do presente Processo Licitatório.

Mirante - Bahia, 20 de Outubro de 2021

Alex Vieira Lima  
Presidente da Comissão de Licitação





**GABINETE DO PREFEITO - PODER EXECUTIVO**

45.255-000 – MIRANTE – BAHIA

CNPJ: 16.416.521/0001-64

Avenida Manoel Messias de Lima, nº 49 – B. Monte Alegre



**ANEXO I  
MINUTA DO CONTRATO**

**CONTRATO DE PRESTAÇÃO SERVIÇOS QUE ENTRE SI  
CELEBRAM, O MUNICÍPIO DE MIRANTE PREFEITURA - E A  
EMPRESA .....**

O **MUNICÍPIO DE MIRANTE – Estado da Bahia**, estabelecida à Avenida Manoel Messias de Lima, nº. 49 – B. Monte Alegre, CEP: 45.255-000, Mirante – BA, inscrita no CNPJ sob n.º 16.416.521/0001-64, neste ato representado pelo Ilm.º Wagner Ramos Lima, Prefeito Municipal, doravante denominado **CONTRATANTE**, e a empresa ....., pessoa jurídica de direito privado, Inscrito no CNPJ nº ....., com endereço comercial ....., Bahia, representado neste ato por pelo o Sr. ...., brasileiro, casado, administrador de empresas, portador da cédula de identidade nº ....., emitido pelo SSP/....., inscrito no CPF sob o nº ....., com endereço na ....., aqui denominada **CONTRATADA**, com base no Edital Tomada de Preço nº 003/2021, e disposições da Lei Federal 8.666 de 21 de junho de 1993 e suas ulteriores alterações, resolvem celebrar o presente Contrato de Prestação de Serviços, mediante as cláusulas e condições seguintes:

**CLÁUSULA PRIMEIRA - OBJETO**

O objeto do presente é a contratação de empresa para pavimentação de vias urbanas no Município de Mirante-BA, conforme Edital Tomada de Preço n.º 003/2021.

§ **Único** - A Contratada obriga-se a aceitar acréscimos ou supressões, mediante solicitação, por escrito, nas mesmas condições deste Contrato, até o limite de 25% (vinte e cinco por cento) do valor inicial, Art. 65 da Lei nº 8.666/93.

**CLÁUSULA SEGUNDA - REGIME DE EXECUÇÃO**

O Regime de Execução do presente Contrato é de Empreitada por Preço Global, conforme Planilha Orçamentária de Preços apresentadas pela CONTRATANTE em obediência ao Edital de Tomada de Preço n.º 003/2021, que o integra independentemente de transcrição, e à Lei nº 8.666 de 21/06/1993 e suas ulteriores alterações;

**CLÁUSULA TERCEIRA - PREÇO, CONDIÇÕES DE PAGAMENTO E REAJUSTAMENTO**

**3.1** - O Preço Total Estimado para execução dos serviços é de R\$ ..... (.....), resultante da multiplicação das quantidades efetivamente executadas pelos preços unitários constantes da Planilha Orçamentária de Preços da CONTRATADA, objeto do Edital Tomada de Preço n.º 003/2021.

**3.2** - O prazo de pagamento será de até 30 (trinta) dias, contados a partir da data final de cada período de aferição dos serviços, que será realizada mensalmente, quando serão apresentados os respectivos documentos de medição e faturamento que deverão ser aceitos ou não, em 48 (quarenta e oito) horas.

**3.2.1** - Deverão acompanhar os documentos de cobrança da primeira fatura o certificado de inscrição da obra junto ao INSS - Instituto Nacional do Seguro Social e junto ao CREA - Conselho Regional de Engenharia Arquitetura e Agronomia:

Parágrafo Único: A empresa deverá apresentar junto com a(s) nota(s) fiscal (is) e/ou fatura(s):

- I) Prova de regularidade junto à Fazenda Municipal;
- II) Prova de regularidade junto à Fazenda Estadual;



**GABINETE DO PREFEITO - PODER EXECUTIVO**

45.255-000 – MIRANTE – BAHIA

CNPJ: 16.416.521/0001-64

Avenida Manoel Messias de Lima, nº 49 – B. Monte Alegre



- III) Prova de regularidade junto à Fazenda Federal, referente à Dívida Ativa da União e Tributos Federais e INSS;
- IV) Prova de regularidade junto ao FGTS;
- V) Prova de regularidade junto a Justiça do Trabalho.

**3.3** - Os preços inicialmente contratados poderão ser reajustados, após o período de um ano da data prevista para a entrega da proposta, utilizando-se, para tanto, o Índice Nacional de Custo da Construção Civil - Edificações - Coluna 35, da Fundação Getúlio Vargas - FGV, observado o disposto no Decreto nº 1.054, de 07 de fevereiro de 1994, alterado pelo Decreto nº 1.110, de 13 de abril de 1994.

**3.4** - Na ocorrência de eventuais atrasos de pagamento, serão devidos ao CONTRATADO, além da atualização monetária estipulada no item anterior (item 3.5), juros de mora de 1% (um por cento) ao mês, calculados “pro rata tempore” sobre o valor do documento de cobrança pelo número de dias de atraso;

**3.5** - Na ocorrência de eventuais antecipações de pagamento, serão concedidos pela CONTRATADA à CONTRATANTE desconto de 01% (um por cento) ao mês, calculado “pro rata tempore” sobre o valor do documento de cobrança, pelo número de dias de antecipação;

**CLÁUSULA QUARTA - PRAZOS**

**4.1** - O prazo deste contrato é de \_\_ (\_\_) mês, contados da assinatura do contrato;

**4.2** - O prazo contratual estabelecido poderá ser prorrogado dentro da vigência do prazo anterior, na forma prevista na Lei nº 8.666/93, de 21/06/93 e suas posteriores alterações.

**CLÁUSULA QUINTA - VINCULAÇÃO E DOTAÇÃO ORÇAMENTÁRIA**

**5.1** - O presente contrato está vinculado na Modalidade Tomada de Preço n.º 003/2021, com base no inciso I, alínea “b” do art. 23, da Lei 8.666/93 e suas alterações.

**5.2** - As despesas dos produtos acima serão cobertas por recursos financeiros oriundos:

UNIDADE: 0205 - SECRETARIA MUNICIPAL DE INFRAESTRUTURA  
15.452.7.1.014 - Const./Reforma/Ampliação de Praças/Jardins/Pontos de Ônibus/Ruas  
4.122.7.2.033 - Manutenção da Secretaria Municipal de Infraestrutura  
4.122.33.2.034 - Manutenção de Praças/Ruas/Jardins/Feiras/Cemitérios  
4.4.90.51.00 – 24 - Obras e Instalações  
4.4.90.39.00 – 00 - Outros Serviços de Terceiros - Pessoa Jurídica

**CLÁUSULA SEXTA - DIREITOS E OBRIGAÇÕES DAS PARTES CONTRATANTES**

**6.1 - DA CONTRATADA:**

**6.1.1**- A CONTRATADA deverá indicar formalmente, no ato da assinatura deste Contrato, os representantes legal e técnico, devidamente credenciados, para desempenhar junto à CONTRATANTE, a gestão contratual, cabendo aos mesmos gerir todas as obrigações legais e técnicas inerentes ao contrato e ainda, servir de elo constante de ligação entre a CONTRATANTE e a CONTRATADA. A qualquer substituição do gestor contratual, a CONTRATADA deverá comunicar o fato por escrito à CONTRATANTE, com antecedência mínima de 03 (três) dias corridos;

**6.1.2** - A CONTRATADA será legal e financeiramente responsável por todas as obrigações e compromissos contraídos com terceiros, para a execução deste Contrato, bem como, pelos encargos trabalhistas,



**GABINETE DO PREFEITO - PODER EXECUTIVO**

45.255-000 – MIRANTE – BAHIA

CNPJ: 16.416.521/0001-64

Avenida Manoel Messias de Lima, nº 49 – B. Monte Alegre



previdenciários, fiscais, securitários, comerciais e outros afins, a eles não se vinculando a CONTRATANTE a qualquer título, nem mesmo ao de solidariedade;

**6.1.3** - A CONTRATADA assume inteira responsabilidade pelos danos ou prejuízos causados à CONTRATANTE ou a terceiros, decorrentes de dolo ou culpa, negligência, imperícia ou imprudência, na execução do objeto deste Contrato, diretamente, por seus prepostos e/ou empregados, não excluindo ou reduzindo essa responsabilidade, a fiscalização ou acompanhamento feito pela CONTRATANTE ou por seus prepostos;

**6.1.4** - A CONTRATADA assumirá a responsabilidade total pela execução dos serviços, objeto deste Contrato, bem como também dos eventualmente executados por seus subcontratados;

**6.1.5** - A CONTRATADA obriga-se a recompor todo e qualquer serviço condenado pela Fiscalização da CONTRATANTE, após a devida defesa, em tempo hábil, sem prejuízo do prazo final.

**6.2 - DA CONTRATANTE:**

**6.2.1** - Pagar conforme estabelecido na Cláusula Terceira, as obrigações financeiras decorrentes do presente Contrato, na integralidade dos seus termos;

**6.2.2** - Designar, no ato da assinatura deste contrato, preposto para acompanhar e fiscalizar a execução dos serviços, com poderes plenos para gerenciar técnica e administrativamente o mesmo;

**6.2.3** - Fornecer, em tempo hábil, à CONTRATADA todos os elementos técnicos e administrativos, necessários à execução dos serviços, bem como entregar livre e desimpedida as áreas onde serão realizados os serviços, objeto deste contrato;

**6.3 - DAS MULTAS**

**6.3.1** - Ocorrendo atraso injustificado na execução do objeto contratual, sem prejuízo da utilização pela CONTRATANTE da faculdade prevista na Cláusula RESCISÃO deste Contrato e disposto no parágrafo 1º do artigo 86, da Lei Federal nº 8.666/93, a CONTRATADA aplicará à CONTRATADA as seguintes multas:

**7.3.1.1** - 0,1% (zero vírgula um por cento) sobre o valor do presente Contrato, por dia de atraso, em até 30 (trinta) dias, em relação ao início e/ou término de quaisquer das atividades constantes da Ordem de Serviços determinada pela CONTRATANTE;

**6.3.1.2** - 0,2% (zero vírgula dois por cento) sobre o valor do presente Contrato, por dia de atraso, acima de 30 (trinta) dias, em relação ao início e/ou término de quaisquer das atividades constantes da Ordem de Serviços determinada pela CONTRATANTE;

**6.3.1.3** - 3,0 % pela inexecução total ou parcial da Ordem de Serviços sobre o valor total ou parcial da obrigação não cumprida;

**6.3.1.4** - Aplicadas as multas, a CONTRATANTE as descontará no primeiro pagamento que fizer à CONTRATADA logo após sua imposição;

**6.3.1.5** - As multas previstas nesta cláusula não têm caráter compensatório, mas meramente moratório e, conseqüentemente, o pagamento delas não exige a CONTRATADA de reparação de eventuais perdas e/ou danos que de seus atos venham acarretar ao CONTRATANTE;

**6.4 - DO RECEBIMENTO DOS SERVIÇOS**



**GABINETE DO PREFEITO - PODER EXECUTIVO**

45.255-000 – MIRANTE – BAHIA

CNPJ: 16.416.521/0001-64

Avenida Manoel Messias de Lima, nº 49 – B. Monte Alegre



**6.4.1** - O objeto deste Contrato, será recebido, em caráter provisório, desde que executado em fiel observância a este Instrumento, lavrando-se o respectivo “Termo de Recebimento Provisório”, a ser assinado pelas partes, após 15 (quinze) dias da comunicação escrita do CONTRATADO ao CONTRATANTE da conclusão do citado objeto contratual;

**6.4.2** - Quando em desacordo com as especificações, ou ainda, em desacordo com as normas técnicas aplicáveis, o recebimento do objeto deste Contrato será este rejeitado, sendo lavrado “Termo de Impugnação”, hipótese em dever a CONTRATADA corrigir as falhas apontadas no termo acima mencionado, dentro do prazo que lhe for fixado pela CONTRATANTE, tornando-se sem efeito a comunicação da conclusão;

**6.4.3** - Verificado o não cumprimento das correções apontadas conforme subitem acima, a CONTRATANTE poderá ajuizar a competente ação de perdas e danos, sem prejuízo das penalidades previstas neste instrumento e na Lei nº 8.666/93 e suas ulteriores alterações;

**6.4.4** - O período para observação será de 30 (trinta) dias corridos a partir do Recebimento Provisório, se, na ocasião, outro prazo maior não for determinado para eventuais ensaios ou testes, limitando-se ao prazo máximo de 90 (noventa) dias corridos, conforme preconiza o artigo 73, item I, alínea b e parágrafo terceiro da Lei Federal nº 8.666/93, quando será lavrado o “Termo de Recebimento Definitivo”;

**6.4.5** - Após a emissão do “Termo de Recebimento Definitivo” e entrega da Certidão Negativa de Débito - CND específica deste Contrato, emitido pela Receita Federal, do comprovante de regularidade junto ao FGTS - Fundo de Garantia por Tempo de Serviço; pela CONTRATADA e não havendo pendências de ordem administrativa a solucionar serão liberadas as cauções e/ou retenções que porventura existam em poder da CONTRATANTE;

**6.4.6** - O recebimento provisório ou definitivo não exclui a responsabilidade civil pela solidez e segurança das obras nem ético profissional pela perfeita execução do contrato, dentro dos limites estabelecidos pela lei ou pelo contrato;

**6.4.7** - Na hipótese de o termo circunstanciado ou a verificação a que se referem os itens acima (Termo de Recebimento Provisório e Termo de Recebimento Definitivo) não serem, respectivamente, lavradas ou procedidas dentro dos prazos fixados, reputar-se-ão como realizados, desde que comunicados ao CONTRATANTE, pelo CONTRATADO, nos 15 (quinze) dias anteriores à exaustão dos respectivos prazos.

**CLÁUSULA SÉTIMA - DA INEXECUÇÃO E DA RESCISÃO**

**7.1** - A CONTRATANTE poderá rescindir unilateralmente este Contrato, independente de interpelação judicial ou extrajudicial, sempre que ocorrer por parte da CONTRATADA:

**7.1.1** - O não cumprimento, ou cumprimento irregular, de cláusulas contratuais, especificações, projetos ou prazos;

**7.1.2** - A lentidão do seu cumprimento, levando a CONTRATANTE a comprovar a impossibilidade da conclusão das obras, nos prazos estipulados;

**7.1.3** - O atraso injustificado no início das obras;

**7.1.4** - A paralisação das obras, sem justa causa e prévia comunicação à CONTRATANTE;

**7.1.5** - A subcontratação total ou parcial do objeto deste contrato, a associação do CONTRATADO com outrem, a cessão ou transferência, total ou parcial, bem como a fusão, cisão ou incorporação sem a prévia autorização por escrito da CONTRATANTE;



**GABINETE DO PREFEITO - PODER EXECUTIVO**

45.255-000 – MIRANTE – BAHIA

CNPJ: 16.416.521/0001-64

Avenida Manoel Messias de Lima, nº 49 – B. Monte Alegre



**7.1.6** - O desatendimento pela CONTRATADA das determinações regulares da Fiscalização da CONTRATANTE, bem como dos seus superiores;

**7.1.7** - O cometimento reiterado de faltas na execução das obras, anotadas na forma do parágrafo primeiro do artigo 67 da Lei nº 8.666/93 de 21/06/93;

**7.1.8** - A decretação de falência, insolvência ou concordata da CONTRATADA;

**7.1.8.1** - No caso de concordata é facultado à CONTRATANTE manter o contrato, com a CONTRATADA, assumindo ou não o controle das atividades que julgar, a seu exclusivo juízo, necessárias de forma a permitir a conclusão das obras, sem prejuízo à Administração;

**7.1.9** - A dissolução da CONTRATADA;

**7.1.10** - A alteração social ou a modificação da finalidade ou da estrutura da CONTRATADA, que prejudique a execução do contrato;

**7.1.11** - Ocorrendo a rescisão nos termos do item 7.1 acima citado, acarretará para a CONTRATADA, as conseqüências contidas no artigo 80 da Lei nº 8.666/93 de 21/06/93, sem prejuízo de outras sanções previstas na citada Lei.

**7.2** - A rescisão contratual poderá também ocorrer das seguintes formas:

**7.2.1** - Determinada por ato unilateral e escrito da CONTRATANTE, nos casos acima enumerados nos itens de 7.1.1 a 7.1.10, ou outros contidos na Lei nº 8.666/93 de 21/06/93;

**7.2.2** - Amigável, por acordo entre as partes CONTRATANTES, desde que haja conveniência para a CONTRATANTE;

**7.2.2.1** - A rescisão amigável ou administrativa deverá ser precedida de autorização escrita e fundamentada da autoridade competente da CONTRATANTE;

**7.2.2.2** - Quando a rescisão ocorrer, sem culpa do CONTRATADO, será ressarcido a este dos prejuízos regularmente comprovados que houver sofrido, tendo direito a:

1. Devolução da garantia;
2. Pagamentos devidos pela execução do contrato até a data da rescisão, bem como dos materiais colocados na obra;
3. Pagamento do custo de desmobilização;

**7.2.3** - Judicial, nos termos da legislação em vigor;

**CLÁUSULA OITAVA - DA CAUÇÃO DE GARANTIA DE EXECUÇÃO DE CONTRATO**

**8.1-** A caução de garantia de execução do Contrato tem por objetivo oferecer garantia à Administração quanto ao fiel cumprimento, pela proponente vencedora, de todas as obrigações direta ou indiretamente vinculadas ao Contrato e ela adjudicado.

**8.2-** A CONTRATADA deverá depositar, a título de caução de garantia de execução do contrato, a importância correspondente de 5% (cinco por cento) do valor global do contrato. Em se tratando de dinheiro, esta deverá ser depositada no banco e conta informada pelo Tesoureiro Municipal, devendo o comprovante ser protocolado no Município, até o dia da assinatura do Contrato.



**GABINETE DO PREFEITO - PODER EXECUTIVO**

45.255-000 – MIRANTE – BAHIA

CNPJ: 16.416.521/0001-64

Avenida Manoel Messias de Lima, nº 49 – B. Monte Alegre



**8.3** -As garantias sob as formas de Seguro e Carta de Fiança deverão ser registradas no Cartório de Registro de Títulos e Documentos, às expensas da proponente vencedora, bem como deverão ter a assinatura do representante do segurador ou fiador, conforme o caso, com firma reconhecida e ser protocolado no Município, até o dia da assinatura do Contrato.

**8.4** - As garantias sob a forma de Título da Dívida Pública serão aceitas, desde que tenham sido emitidas sob forma escritural, mediante registro em sistema centralizado de liquidação e custódia autorizado pelo Banco Central do Brasil e avaliados pelos seus valores econômicos (Artigo 56, § 1º, I da Lei 8.666/93).

**8.5** - A proponente vencedora estará sujeita à prestação de garantia adicional, caso o valor de sua proposta esteja enquadrado no disposto no parágrafo 2º do artigo 48 da Lei 8666/93 com a nova redação da Lei 9.648, de 27/05/98.

**8.6** - O valor da caução e o seu prazo de validade deverão estar permanentemente atualizados até a expedição do Termo de Recebimento Definitivo das Obras e Serviços.

**8.7** - A caução de garantia de execução do Contrato será restituída mediante requerimento da proponente vencedora, após a expedição do Termo de Recebimento Definitivo das Obras e Serviços.

**8.8** - Em caso de rescisão do Contrato ou de interrupção dos serviços, não será devolvido o valor da CAUÇÃO DO CONTRATO, a menos que a rescisão ou paralisação decorra por culpa da Administração, nos termos da legislação vigente.

**8.9** -Na hipótese da caução de garantia ser prestada mediante Carta Fiança Bancária, esta deverá ser apresentada com firma reconhecida e conter a expressa renúncia aos benefícios referidos nos artigos 366, 827, 835, 837 e 838 da Lei 10.406/2002 - CÓDIGO CIVIL BRASILEIRO.

**8.10** - Ocorrendo aumento no valor contratual por acréscimo dos Serviços, respeitado os limites previstos na Lei 8.666/93, a proponente vencedora deverá proceder ao reforço da caução inicial no mesmo percentual.

**8.11** - Havendo prorrogação de prazo formalmente admitida pela Administração, deverá a Proponente vencedora reapresentar quaisquer das modalidades de garantia previstas neste Edital e por essa escolhida, de forma a abranger o período de prorrogação, retendo a Administração os créditos da proponente vencedora, enquanto não efetivada tal garantia, o valor a ela correspondente.

**8.12** - A garantia de execução do contrato deverá ser apresentada pela Contratada a partir da emissão da ordem de serviço até no máximo quando da liberação do pagamento da primeira medição, sob pena do não recebimento do valor dos serviços realizados e ter o contrato rescindido.

**CLÁUSULA NONA - CONDIÇÕES GERAIS**

**9.1** - O presente Contrato ou os direitos e vantagens de qualquer natureza, nele previstos, dele derivados ou a ele vinculados, não poderão, sob nenhum fundamento ou pretexto, ser negociados, dados em garantia ou caucionados, sem prévia autorização escrita da CONTRATANTE;

**9.2** - Serão de propriedade exclusiva da CONTRATANTE, os relatórios, mapas, desenhos, diagramas, planos estatísticos e quaisquer outros documentos elaborados pela CONTRATADA, referente ao objeto executado por ela;

**9.3** - A CONTRATANTE reserva-se o direito de suspender temporariamente a execução deste Contrato, quando necessário a conveniência dos serviços, respeitados os limites legais e os direitos assegurados à CONTRATADA;



**GABINETE DO PREFEITO - PODER EXECUTIVO**

45.255-000 – MIRANTE – BAHIA

CNPJ: 16.416.521/0001-64

Avenida Manoel Messias de Lima, nº 49 – B. Monte Alegre



9.4 - Integram o presente Contrato independentemente de transcrição, o Edital, e seus Anexos e a Proposta de Preços da CONTRATADA;

9.5 - As comunicações recíprocas, somente serão consideradas quando efetuadas por escrito, correspondências protocoladas, sempre dirigidas aos representantes legais das partes CONTRATANTES;

**X - CLÁUSULA NONA - FORO**

10.1 As partes elegem o Foro da Comarca de Poções, Bahia, que prevalecerá sobre qualquer outro, por mais privilegiado que seja para dirimir quaisquer dúvidas oriundas do presente Contrato.

10.2 E, por estarem assim justos e contratados, firmam o presente contrato em 02 (dois) vias de igual teor e forma na presença de duas testemunhas, que subscrevem depois de lido e achado conforme.

Mirante/Bahia, ..... de ..... de 2021

\_\_\_\_\_  
Wagner Ramos Lima  
Prefeitura Municipal de Mirante

\_\_\_\_\_  
Empresa Contratada

Testemunhas:

\_\_\_\_\_  
CPF:

\_\_\_\_\_  
CPF:



**GABINETE DO PREFEITO - PODER EXECUTIVO**  
45.255-000 – MIRANTE – BAHIA  
CNPJ: 16.416.521/0001-64  
Avenida Manoel Messias de Lima, nº 49 – B. Monte Alegre



**TOMADA DE PREÇOS Nº 003/2021.**  
**ANEXO II**  
**MODELO DE PROPOSTA FINANCEIRA**

À  
PREFEITURA MUNICIPAL DE MIRANTE

Ref.: TOMADA DE PREÇOS Nº 003/2021.

Objeto: contratação de empresa para pavimentação de vias urbanas no Município de Mirante- BA, conforme especificações constantes na Planilha Orçamentária.

Prezados Senhores, segue abaixo os preços conforme solicitações solicitadas:

Após a análise, da documentação da licitação em referência e de seus anexos, propomos executar, sob nossa inteira responsabilidade, o objeto desta Tomada de Preços, pelo valor global, conforme descrição abaixo:

**Valor Lote : R\$.....(.....).**

A nossa Proposta tem validade de 60 (sessenta) dias, contados a partir da data de apresentação da proposta.

Declaramos que:

- aceitamos as condições estipuladas na planilha **anexo VIII** deste Edital;
- ter pleno conhecimento de todos os termos e condições do Edital da presente licitação e aceita, sem ressalvas, as condições nele previstas
- serão prestados os serviços, de acordo com as especificações constantes no edital;
- que entre nossos dirigentes, gerentes, sócios, responsáveis técnicos e demais profissionais não figuram empregados da Prefeitura Municipal de Mirante e que os mesmos estão aptos a participar desta licitação.

\_\_\_\_\_, \_\_\_\_\_ de \_\_\_\_\_ de 2021

\_\_\_\_\_  
**RAZÃO SOCIAL**  
**CNPJ**  
**NOME DO REPRESENTANTE LEGAL**  
**E ASSINATURA**  
**TELFAX**  
**E-MAIL**

**Obs.:** Esta Proposta Financeira deverá estar no envelope B (Proposta de Preços) exigidos nesta licitação.





**GABINETE DO PREFEITO - PODER EXECUTIVO**  
45.255-000 – MIRANTE – BAHIA  
CNPJ: 16.416.521/0001-64  
Avenida Manoel Messias de Lima, nº 49 – B. Monte Alegre



**ANEXO III**  
**TOMADA DE PREÇO Nº 003/2021**  
**PLANILHA ORÇAMENTÁRIA**

BDI  
20,37%

Nível	Item	Fonte	Código	Descrição	Unid	Quant	Custo Unitário (R\$)	BDI (%)	Preço Unitário (R\$)	Preço Total (R\$)
<b>LOTE</b>										<b>461.780,63</b>
<b>PAVIMENTAÇÃO DE RUAS</b>										
Meta	1.			<b>PAVIMENTAÇÃO DE RUAS</b>					-	<b>461.780,63</b>
Nível 2	1.1.			<b>MOVIMENTO DE TERRA</b>					-	<b>12.841,52</b>
Serviço	1.1.1.	SINAPI	74205/1	ESCAVAÇÃO MECANICA DE MATERIAL 1A, CATEGORIA, PROVENIENTE DE CORTE DE SUBLEITO (C/ TRATOR ESTEIRAS 160HP)	m³	517,39	1,10	BDI 1	1,32	682,95
Serviço	1.1.2.	SINAPI	100576	REGULARIZAÇÃO E COMPACTAÇÃO DE SUBLEITO SOLO PREDOMINANTEMENTE ARGILOSO	m²	5.173,86	1,95	BDI 1	2,35	12.158,57
Nível 2	1.2.			<b>PAVIMENTAÇÃO</b>					-	<b>280.521,00</b>
Serviço	1.2.1.	SINAPI	101169	PAVIMENTAÇÃO EM PARALELEPÍEDO SOBRE COLCHÃO DE AREIA REJUNTADO COM ARGAMASSA DE CIMENTO E AREIA NO TRAÇO 1:3	m²	3.449,17	67,57	BDI 1	81,33	280.521,00
Nível 2	1.3.			<b>URBANIZAÇÃO</b>					-	<b>168.418,11</b>
Serviço	1.3.1.	SINAPI	94273	ASSENTAMENTO DE GUIA (MEIO-FIO) EM TRECHO RETO, CONFECCIONADA EM CONCRETO PRÉ-FABRICADO, DIMENSÕES 100X15X13X30 CM (COMPRIMENTO X BASE INFERIOR X BASE SUPERIOR X ALTURA)	m	1.157,75	40,85	BDI 1	49,17	56.926,57
Serviço	1.3.2.	SINAPI	94990	EXECUÇÃO DE PASSEIO (CALÇADA) OU PISO DE CONCRETO COM CONCRETO MOLDADO IN LOCO, FEITO EM OBRA, ACABAMENTO CONVENCIONAL, NÃO ARMADO	m³	121,01	736,50	BDI 1	886,53	107.279,00
Serviço	1.3.3.	SINAPI	94990	EXECUÇÃO DE PASSEIO (CALÇADA) OU PISO DE CONCRETO COM CONCRETO MOLDADO IN LOCO, FEITO EM OBRA, ACABAMENTO CONVENCIONAL, NÃO ARMADO (RAMPA)	m³	3,17	736,50	BDI 1	886,53	2.810,30
Serviço	1.3.4.	ORSE	09758	PISO TATIL DIRECIONAL E/OU ALERTA, DE CONCRETO NA COR NATURAL P/ DEFICIENTE VISUAL, DIMENSÕES 25X25CM, APLICADO COM ARGAMASSA INDUSTRIALIZADO AC-II REJUNTADO, EXCLUSIVE REGULARIZAÇÃO	m²	0,64	48,69	BDI 1	58,61	37,51
Serviço	1.3.5.	COMPOSIÇÃO	01	PLACA DE SINALIZAÇÃO VERTICAL, TIPO ORCTOGONAL L=25CM CHAPA DE AÇO 16 COM PINTURA REFLETIVA, PADRÃO DNIT, FIXADA COM SUPORTE DE MADEIRA ALTURA VISÍVEL DE 2,5 M, CHUMBADA EM BASE DE CONCRETO (40X40X55)CM	Unidade	3,00	239,12	BDI 1	287,83	863,49
Serviço	1.3.6.	COMPOSIÇÃO	02	PLACA ESMALTADA PARA IDENTIFICAÇÃO DE RUA, DIMENSÕES 45X25CM	Unidade	6,00	69,40	BDI 1	83,54	501,24



**GABINETE DO PREFEITO - PODER EXECUTIVO**  
45.255-000 – MIRANTE – BAHIA  
CNPJ: 16.416.521/0001-64  
Avenida Manoel Messias de Lima, nº 49 – B. Monte Alegre



**ANEXO IV**  
**CRONOGRAMA FISICO FINANCEIRO**

Cronograma		Mês 01	Mês 02	Mês 03	Mês 04	Mês 05
Parcela	%	23,56%	19,61%	12,46%	27,65%	16,72%
	R\$	108.794,36	90.562,22	57.523,47	127.684,85	77.215,74
Acumulado	%	23,56%	43,17%	55,63%	83,28%	100,00%
	R\$	108.794,36	199.356,58	256.880,04	384.564,89	461.780,63



**GABINETE DO PREFEITO - PODER EXECUTIVO**  
45.255-000 – MIRANTE – BAHIA  
CNPJ: **16.416.521/0001-64**  
Avenida Manoel Messias de Lima, nº 49 – B. Monte Alegre



**ANEXO V**

**MODELO DE DECLARAÇÃO DE ENQUADRAMENTO COMO MICROEMPRESA OU EMPRESA DE PEQUENO PORTE**

Modalidade de Licitação <b>TOMADA DE PREÇOS</b>	Número 003/2021
--	--------------------

Para fins do disposto no Edital Do TOMADA DE PREÇOS Nº 003/2021, **declaro**, sob as penas da lei, que a empresa \_\_\_\_\_, inscrita no CNPJ no \_\_\_\_\_, cumpre os requisitos legais para a qualificação como Microempresa ou Empresa de Pequeno Porte estabelecidos pela Lei Complementar no 123, de 14.12.2002, em especial quanto ao seu art. 3º, estando apta a usufruir o tratamento favorecido estabelecido nessa Lei Complementar e no Decreto nº 6.204, de 05.09.2002.

Declaro, ainda, que a empresa está excluída das vedações constantes do parágrafo 4º do artigo 3º da Lei Complementar nº 123, de 14.12.2002, e que se compromete a promover a regularização de eventuais defeitos ou restrições existentes na documentação exigida para efeito de regularidade fiscal, caso seja declarada vencedora do certame.

Mirante-Ba., .....de ..... de 2021.

\_\_\_\_\_  
RAZÃO SOCIAL  
CNPJ  
NOME DO REPRESENTANTE LEGAL  
E ASSINATURA



**GABINETE DO PREFEITO - PODER EXECUTIVO**  
45.255-000 – MIRANTE – BAHIA  
CNPJ: **16.416.521/0001-64**  
Avenida Manoel Messias de Lima, nº 49 – B. Monte Alegre



**ANEXO VI**  
**TOMADA DE PREÇO Nº 003/2021**  
**MODELO DE CREDENCIAL**

Credencio o Senhor(a) ....., (nacionalidade, estado civil, profissão), portador do Registro de Identidade nº ....., expedido pela ....., devidamente inscrito no Cadastro de Pessoas Físicas do Ministério da Fazenda, sob o nº ....., residente à rua ....., nº ..... como meu mandatário, para representar esta empresa, podendo praticar todos os atos necessários relativos ao procedimento licitatório, concernente a Tomada de Preço, na forma do Edital de nº 003/2021.

Oportunamente, declaro que a nossa empresa aceita, sem ressalvas, as condições previstas no Edital.

\_\_\_\_\_, \_\_\_\_\_ de \_\_\_\_\_ de 2021.

\_\_\_\_\_  
RAZÃO SOCIAL  
CNPJ  
NOME DO REPRESENTANTE LEGAL  
E ASSINATURA

**Obs.:** Esta declaração ou (procuração pública) deverá ser entregue ao presidente da Comissão no ato do credenciamento no caso de representante após a abertura da Sessão, antes e separadamente dos envelopes (Habilitação e Proposta de Preço) exigidos nesta licitação.



**GABINETE DO PREFEITO - PODER EXECUTIVO**  
45.255-000 – MIRANTE – BAHIA  
CNPJ: **16.416.521/0001-64**  
Avenida Manoel Messias de Lima, n<sup>o</sup> 49 – B. Monte Alegre



**ANEXO VII**

**MODELO DE DECLARAÇÃO DE PROTEÇÃO AO TRABALHO DO MENOR**

Modalidade de Licitação <b>TOMADA DE PREÇO Nº</b>	Número <b>003/2021</b>
--	---------------------------

Declaramos, sob as penas da lei, em atendimento ao quanto previsto no inciso XXXIII do art. 7º da Constituição Federal, para os fins do disposto no inciso V do art. 98 da Lei Estadual 9.433/05, que não empregamos menor de 18 anos em trabalho noturno, perigoso ou insalubre, ( x ) nem menor de 16 anos, salvo na condição de aprendiz, a partir de 14 anos.

Mirante, \_\_\_\_ de \_\_\_\_\_ de 2021.

\_\_\_\_\_  
RAZÃO SOCIAL  
CNPJ  
NOME DO REPRESENTANTE LEGAL  
E ASSINATURA

**Obs.:** Esta declaração deverá ser inclusa no envelope A (Habilitação) exigidos nesta licitação



**GABINETE DO PREFEITO - PODER EXECUTIVO**  
45.255-000 – MIRANTE – BAHIA  
CNPJ: **16.416.521/0001-64**  
Avenida Manoel Messias de Lima, nº 49 – B. Monte Alegre



**TOMADA DE PREÇO Nº 003/2021**  
**ANEXO VIII**

**MODELO DECLARAÇÃO DE INEXISTÊNCIA DE IMPEDIMENTO**

Eu, ....., representante da empresa ....., CNPJ: ....., interessado em participar no Processo Licitatório, TOMADA DE PREÇO Nº 003/2021, da PREFEITURA DO MUNICÍPIO DE MIRANTE, DECLARO, sob as penas da Lei, que inexistente impedimento legal contra esta empresa que impeça de licitar ou contratar com a Administração Pública.

Mirante-Ba, .....de ..... de 20210.

---

RAZÃO SOCIAL  
CNPJ  
NOME DO REPRESENTANTE LEGAL  
E ASSINATURA

**Obs.:** Esta declaração deverá ser incluída no envelope A (Habilitação) exigido nesta licitação



**GABINETE DO PREFEITO - PODER EXECUTIVO**  
45.255-000 – MIRANTE – BAHIA  
CNPJ: **16.416.521/0001-64**  
Avenida Manoel Messias de Lima, nº 49 – B. Monte Alegre



**TOMADA DE PREÇOS Nº 003/2021**

**ANEXO IX**

**DECLARAÇÃO DE VISITA**

Declaro para os devidos fins de cumprimento do disposto no EDITAL DE TOMADA DE PREÇO Nº 003/2021, para contratação de empresa para pavimentação de vias urbanas no Município de Mirante- BA, conforme especificações constantes na Planilha Orçamentária, que a empresa \_\_\_\_\_, através do Engº/Arqº \_\_\_\_\_, CREA/XX nº \_\_\_\_\_, tomou conhecimento das condições atuais do local onde será executada a obra em epígrafe.

\_\_\_\_\_, .....de ..... de 2021

\_\_\_\_\_  
Responsável pela empresa

**OBS.** Esta declaração deverá ser inclusa no envelope A (Habilitação) exigido nesta licitação



**GABINETE DO PREFEITO - PODER EXECUTIVO**  
45.255-000 – MIRANTE – BAHIA  
CNPJ: 16.416.521/0001-64  
Avenida Manoel Messias de Lima, nº 49 – B. Monte Alegre



**TOMADA DE PREÇOS Nº 003/2021**  
**ANEXO X**  
**COMPOSIÇÃO DO BDI**

<b>OBJETO</b>
PAVIMENTAÇÃO DE VIAS URBANAS NO MUNICÍPIO DE MIRANTE - BA

<b>TIPO DE OBRA DO EMPREENDIMENTO</b>	<b>DESONERAÇÃO</b>
Construção de Praças Urbanas, Rodovias, Ferrovias e recapeamento e pavimentação de vias urbanas	Não

Conforme legislação tributária municipal, definir estimativa de percentual da base de cálculo para o ISS:	50,00%
Sobre a base de cálculo, definir a respectiva alíquota do ISS (entre 2% e 5%):	5,00%

Itens	Siglas	% Adotado	Situação	1º Quartil	Médio	3º Quartil
Administração Central	AC	4,01%	-	3,80%	4,01%	4,67%
Seguro e Garantia	SG	0,40%	-	0,32%	0,40%	0,74%
Risco	R	0,52%	-	0,50%	0,56%	0,97%
Despesas Financeiras	DF	1,09%	-	1,02%	1,11%	1,21%
Lucro	L	6,50%	-	6,64%	7,30%	8,69%
Tributos (impostos COFINS 3%, e PIS 0,65%)	CP	3,65%	-	3,65%	3,65%	3,65%
Tributos (ISS, variável de acordo com o município)	ISS	2,50%	-	0,00%	2,50%	5,00%
Tributos (Contribuição Previdenciária sobre a Receita Bruta - 0% ou 4,5% - Desoneração)	CPRB	0,00%	OK	0,00%	4,50%	4,50%
<b>BDI SEM desoneração (Fórmula Acórdão TCU)</b>	<b>BDI PAD</b>	<b>20,37%</b>	<b>OK</b>	19,60%	20,97%	24,23%

Os valores de BDI foram calculados com o emprego da fórmula:

$$BDI.PAD = \frac{(1+AC + S + R + G) * (1 + DF) * (1+L)}{(1-CP-ISS)} - 1$$

Declaro para os devidos fins que, conforme legislação tributária municipal, a base de cálculo para Construção de Praças Urbanas, Rodovias, Ferrovias e recapeamento e pavimentação de vias urbanas, é de 50%, com a respectiva alíquota de 5%.

Declaro para os devidos fins que o regime de Contribuição Previdenciária sobre a Receita Bruta adotado para elaboração do orçamento do município foi SEM Desoneração, e que esta é a alternativa mais adequada para a Administração Pública.





**GABINETE DO PREFEITO - PODER EXECUTIVO**  
45.255-000 – MIRANTE – BAHIA  
CNPJ: 16.416.521/0001-64  
Avenida Manoel Messias de Lima, nº 49 – B. Monte Alegre



## **TOMADA DE PREÇOS Nº 003/2021**

### **ANEXO XI**

## **MEMORIAL DESCRITIVO PAVIMENTAÇÃO EM PARALELEPIPEDOS**

**PREFEITURA MUNICIPAL  
DE  
MIRANTE**



**GABINETE DO PREFEITO - PODER EXECUTIVO**  
45.255-000 – MIRANTE – BAHIA  
CNPJ: 16.416.521/0001-64  
Avenida Manoel Messias de Lima, nº 49 – B. Monte Alegre



## **INTRODUÇÃO**

O projeto visa à pavimentação em paralelepípedo da Avenida Espírito Santo e Ruas Elvira Epifania I e Elvira Epifania II, como mostram em plantas anexas, juntamente com a drenagem de águas pluviais que escoam na superfície, estabelecendo uma correta declividade do terreno a ser drenado fazendo-se do centro para as bordas da rua, permitindo o uso das sarjetas como sistema de condução das águas pluviais, diminuindo a ação erosiva das águas sobre o pavimento e, também a sinalização viária.

A execução de uma pavimentação visa melhorar a qualidade de vida e saúde da população beneficiada, visto que nas condições atuais todos sofrem em virtude da poeira existente nos períodos de estiagem, bem como com as águas sem escoamento nos períodos de chuva; tudo isso, sistematicamente, vem provocando aumento na incidência de doenças endêmicas e parasitose, provocando o crescimento dos índices de mortalidade infantil.

Além do mais, estaremos elevando o índice de Desenvolvimento Humano (IDH), com uma obra de grande alcance social e urbanístico para toda a população beneficiada.

O lançamento da drenagem, e a localização do final foram analisados no local, sendo que as interferências não localizadas deverão ser resolvidas em campo.

De acordo com os cálculos apresentados, a capacidade de escoamento da via é maior que a vazão a escoar, suprimindo perfeitamente sua drenagem. Sendo assim, a drenagem superficial atende perfeitamente ao escoamento das águas pluviais, sem causar danos à pavimentação.

### **Concepção do Sistema:**

As sarjetas são canais em geral, de seção transversal triangular, situados nas laterais das ruas, entre o leito viário e os passeios para pedestres, são destinadas a coletar as águas de escoamento superficial e transportá-las até os locais destinados para coleta das mesmas. Em vias públicas com pavimentação a paralelepípedo é frequente a utilização de sarjetas confeccionadas com o mesmo material.

No dimensionamento das sarjetas deve-se considerar uma certa margem de segurança na sua capacidade, tendo em vista problemas funcionais que tanto podem reduzir seu poder de escoamento como provocar danos materiais com velocidades excessivas.

Em caso de revestimento de concreto este deverá ter espessura mínima de 0,08 m. e resistência  $F_{ck} = 11$  Mpa para 28 dias. Quando do revestimento em pedra, esta deverá ser rejuntada com argamassa de cimento-areia no traço 1:4. Adotamos as sarjetas em paralelepípedo, junto ao meio-fio.

Quanto ao processo construtivo e demais especificações, devem ser obedecidas às normas técnicas adequadas.

## **PAVIMENTAÇÃO**

Somente equipamentos leves poderão prescindir de recursos mecânicos para manuseio; evitar-se-á arrastar, rolar ou deslizar peças sobre o terreno ou sobre dispositivos não apropriados para tais operações.

### **Locação, Nivelamento e Acompanhamento topográfico**



**GABINETE DO PREFEITO - PODER EXECUTIVO**  
45.255-000 – MIRANTE – BAHIA  
CNPJ: 16.416.521/0001-64  
Avenida Manoel Messias de Lima, nº 49 – B. Monte Alegre



A locação e nivelamento da obra deverá ser implantada de forma tal que não possa ser modificada sua posição original tomando-se para tanto gabaritos fixos e RN'S definidos, indeslocáveis até o final da obra.

Os serviços serão executados por pessoal especializado, com equipamento topográfico.

A locação será feita pelo eixo, com a distância máxima entre as estacas de 20m.

Pelo fato de não haver terraplanagem com espessura superior a 20cm (vinte centímetros), não se faz necessário a presença de curvas de nível no projeto.

---

### **Pavimentação em Paralelepípedos:**

No sistema projetado procurou-se aproveitar ao máximo a topografia do greide existente visando a otimização da terraplenagem. Adotando-se uma declividade transversal da via igual a 3% e meio fio com altura de 15 cm, para otimizar o escoamento superficial das contribuições pluviais mantendo a via seca.

A área que compõe este sistema foi delimitada com base na topografia levantada, assim como no arranjo geométrico das vias (disposição em planta, declividades, larguras das ruas, abaulamento das seções transversais e extensões) e a utilização atual e futura das vias.

Será descartado o solo em excesso e aquele desnecessário para a execução do serviço.

### **Regularização do sub-leito**

Após a terraplenagem será necessário relocar e nivelar o eixo e bordos das caixas de ruas e caminhos, a fim de que seja procedida a sua conformação geométrica, através de pequenos cortes e complementações.

### **Compactação do sub-leito**

Em seguida ao procedimento anterior, o sub-leito deverá ser escarificado na profundidade de 20 cm, e trabalhado mecanicamente (umedecido, homogeneizado e por fim compactado), de tal modo a ser obtida uma superfície estável e de acabamento adequado ao assentamento do paralelepípedo.

### **Equipamentos :**

Motoniveladora pesada, provida de escarificador  
Veículo provido de dispositivo espargidor de água  
Rolo compactador de pneus

---

### **Assentamentos:**

#### **Assentamento de paralelepípedos em trechos retos:**

Inicia-se com o assentamento da primeira fileira, normal ao eixo, de tal maneira que uma junta coincida com o eixo da pista.

A fileira deverá ser progredida do eixo da pista para o meio-fio, devendo-se terminar junto a este.

---



**GABINETE DO PREFEITO - PODER EXECUTIVO**

45.255-000 – MIRANTE – BAHIA

CNPJ: 16.416.521/0001-64

Avenida Manoel Messias de Lima, nº 49 – B. Monte Alegre



A segunda fileira será iniciada colocando-se o centro do primeiro paralelepípedo sobre o eixo da pista. Os demais paralelepípedos serão assentados como os da primeira fileira.

A terceira fileira deverá ser assentada de tal modo que sua junta fique no prolongamento da junta da primeira fileira; os da quarta, no prolongamento dos da segunda e assim por diante.

**Assentamento em junção de trechos:**

Quando se tiver que fazer a junção de dois trechos de paralelepípedos, executados separadamente, de modo tal que suas fileiras não se apresentem perfeitamente paralelas, formando então um triângulo, deve-se arrancar um certo comprimento de paralelepípedos, escolher os maiores e assentar os mesmos no trecho onde o espaçamento é maior, sucessivamente, até fechar a brecha. Deve-se arrumar as fileiras de maneira que se evite a colocação de paralelepípedos com formato triangular.

**Assentamento em alargamentos de ruas e estacionamentos:**

Devem ser assentados prolongando-se normalmente as fileiras de paralelepípedos;

**Assentamento de paralelos em curvas:**

Nas curvas de grande raio, pela escolha dos tamanhos dos paralelepípedos e pela ligeira modificação da espessura da junta transversal, manter-se-ão as fileiras normais ao eixo da pista.

Em curvas que a grandeza do raio for menor que o expediente indicado no item anterior, não dê resultado a disposição dos paralelepípedos deverá ser feita como segue:

1ª FASE: Atingido o PC, as fileiras continuam, curvas adentro, mais ao prolongamento do eixo tangente à curva no PC, até ser alcançado o ponto A, que será fixado em função do ângulo central da curva.

Pelo ponto B, traça-se a normal BC, ao eixo da pista em curva, marca-se DE = DC e assenta-se a fileira BE. AS Fileiras vão progredir paralelamente a BE até o ponto G, onde se repetirão as condições de a Entre G e J, procede-se como A e F, e assim sucessivamente, até o PT.

2ª FASE: Nos triângulos CBE e INK (deixados vagos), o calçamento será completado, isto é, fixado a fileira BE, sobre a qual se decide fechar o calçamento, reinicia-se este a partir de BC, de modo que no fechamento os paralelepípedos tenham a forma trapezoidal.

**Assentamento de paralelos em cruzamentos:**

1º - No paralelogramo formado pelos prolongamentos dos alinhamentos dos bordos das duas pistas que se cruzam, as fileiras mestras devem ser colocadas com forma de V, cujos vértices se encontram no centro desse paralelogramo e cujos lados são: um, paralelo à diagonal maior; o outro, paralelo à perpendicular traçada do centro sobre esse diagonal.

2ª - Quando as quinas dos cruzamentos forem quebrados ou arredondadas, na figura triangular formado na pista, as fileiras devem ser também assentadas em V, sendo que o V maior, formado pelas duas primeiras fileiras, terá seu vértice coincidindo com a interseção dos alinhamentos que formam a quina.

**Assentamento de paralelos em entroncamentos:**

Na pista principal, calçamento deverá continuar sem modificações no seu arranjo; na secundária, assentamento seguirá da mesma forma, até encontrar o alinhamento do bordo da pista principal.

**Execução:**



**GABINETE DO PREFEITO - PODER EXECUTIVO**  
45.255-000 – MIRANTE – BAHIA  
CNPJ: 16.416.521/0001-64  
Avenida Manoel Messias de Lima, nº 49 – B. Monte Alegre



– Na primeira operação, espalha-se um colchão de areia que servirá de acompanhamento para os paralelos, cuja espessura deverá ser tal que, somada à altura do paralelo, resulte em no máximo 0,20m.

– Os paralelos serão assentados normalmente ao eixo da pista, obedecendo às declividades do projeto, e as disposições especiais (geométricas).

– Quando a declividade longitudinal do arruamento for pronunciada, a fim de assegurar amarração dos paralelos, ou evitar seu rolamento com o tráfego, serão executadas pré-cintas em alvenaria de pedra, transversalmente ao eixo longitudinal, nas dimensões de 0,40m x 0,60m de profundidade, eqüidistantes de 25,0m.

---

A face superior da pré deverá coincidir com a superfície de rolamento do pavimento acabado.

– Ao fim de cada jornada diária de trabalho se caracterizará pelo cimentado do trecho de paralelos assentados, conforme seguintes operações:

- \* umedecido a área trabalhada;
- \* rolagem da mesma área com rolo compactador
- \* correção das irregularidades pronunciadas;
- \* por fim, novamente umedecido, deverá ser imediatamente rejuntado com argamassa cimento e areia, traço 1:4.

---

#### **Materiais:**

##### **- Paralelepípedo**

É peça granito ou outra rocha, com forma de paralelepípedo retangular, sendo desejável as dimensões: 20 cm (comprimento) x 12cm (largura) x 10cm (altura). Com estas dimensões, serão necessárias 41 pedras por metro quadrado de pavimento.

\*As rochas das quais serão extraídos deverão ser de grã média ou fina, homogêneas, sem fendilhamentos e sem alterações, e apresentarem boa dureza e tenacidade.

\*As peças deverão se aproximar da forma prevista (dimensões), com faces planas, sem saliências e reentrâncias acentuadas, principalmente a face que irá constituir a superfície de rolamento.

##### **- Areias**

Podem ser de rio ou de cava. Devem ser constituídas de partículas limpas, duras e duráveis, de preferência silicosas, isentas de torrões de argila ou materiais vegetais. (raízes,etc.). Adotar-se-á camada de 10 cm de espessura.

##### **- Cimento**

Recomenda-se o uso de cimento resistente a sulfatos, dos tipos II e V da C- 150 da ASTM e que atendam às especificações EB-1, EB-2 e EB-208.

Imediatamente após o recebimento do cimento no canteiro, o mesmo deverá ser armazenado em depósitos secos à prova de umidade e dotado de dispositivos para a absorção de umidade.

O cimento deverá ser recebido, armazenado e usado na ordem cronológica de seu recebimento, não devendo ser misturado num mesmo traço do concreto, partidas de diferentes fabricantes.

As pilhas de sacos deverão ter no máximo 10 unidades salvo se o tempo de armazenamento for no máximo 15 dias, caso em que poderá atingir 15 sacos.

As pilhas de sacos deverão ser afastadas das adjacentes e das paredes do depósito de no mínimo 30 cm.

O cimento que contiver torrões será considerado hidratado e só poderá ser usado em serviços que não exigem resistência cilíndrica de mais de 120 kg/cm<sup>2</sup>, sob autorização expressa da fiscalização, uso este que deverá ser precedido de peneiramento em peneira de malha de 2,4 mm.

A temperatura máxima do cimento quando da utilização, não deverá ser maior que 50°C.

---



**GABINETE DO PREFEITO - PODER EXECUTIVO**  
45.255-000 – MIRANTE – BAHIA  
CNPJ: 16.416.521/0001-64  
Avenida Manoel Messias de Lima, nº 49 – B. Monte Alegre



### **Controles da pavimentação:**

As juntas longitudinais e transversais dos paralelos não deverão exceder a 1,5cm:  
Através de sondagem em pontos diversos do pavimento, sua espessura (colchão de areia acrescido da altura do paralelo), não deverá diferir de + 5% da espessura do projeto;  
A superfície do pavimento não deverá apresentar, sob régua de 3,0m de comprimento, sendo ela disposta em qualquer direção depressão ou elevação superior a 2,0cm.

### **Meio-fio de concreto**

O meio-fio será de concreto pré-fabricado, nas dimensões de 100x15x13x30 cm (comprimento x base inferior x base superior x altura)

Deverá ser aberta uma vala para assentamento de meio-fio, ao longo da borda do sub-leito preparado, obedecendo ao alinhamento, perfil e dimensões estabelecidas no projeto.

O Fundo da Vala deverá ser regularizado e em seguida apiloado.

Para corrigir o recalque produzido pelo apiloamento, será colocado material de primeira categoria (areia), que será adensada até chegar o nível desejado.

As guias serão assentadas com a fase que não apresente falhas nem depressões, para cima de tal forma que assuma o alinhamento e o nível do projeto.

As guias serão em concreto, padrão econômico.

Nas curvas com raio menor que 30 metros, deverão ser usados meios-fios com 0,50m de comprimento. O custo adicional por um maior trabalho eventual, deverá estar computado no preço unitário proposto.

Nos locais indicados no projeto, serão executados meios-fios pré-moldados de concreto. As peças pré-moldadas deverão apresentar superfícies lisas, com acabamento sem bexigas ou segregações.

Será aplicado sobre um colchão de concreto de 10 cm de espessura, apoiado sobre o solo nivelado, compactado e alinhado, sendo as peças rejuntadas com argamassa de cimento e areia no traço 1:4. As juntas deverão ter no máximo 1,5 cm e será executada por trás das mesmas, uma proteção de concreto de 0,20m x 0,10 x 0,35 mínima.

Após o assentamento do meio-fio, será feito o aterro lateral chamado de encosto, que funcionará como apoio.

### **Passeios em concreto**

O passeio será executado em concreto fck = 20mpa, traço 1:3:5 (cimento/ areia / brita 1). Serão instaladas juntas de madeira em toda a extensão do passeio, com espaçamento de 2 metros uma das outras.

**O passeio será executado com largura de 1,5m.**

### **Procedimento executivo**

A base de aplicação deve ser lastro de concreto com espessura de 8 cm.

A execução do piso deve estar de acordo com o projeto de urbanização, atendendo também as recomendações da NBR 9050, Acessibilidade a edificações, mobiliários, espaços e equipamentos urbanos.

A espessura final do passeio deve ser de 8cm.

As placas devam ser assentadas de forma que o sentido longitudinal do relevo coincida com a direção do deslocamento.



**GABINETE DO PREFEITO - PODER EXECUTIVO**  
45.255-000 – MIRANTE – BAHIA  
CNPJ: 16.416.521/0001-64  
Avenida Manoel Messias de Lima, nº 49 – B. Monte Alegre



### **NORMAS TÉCNICAS**

NBR 9050 • Acessibilidade a edificações, mobiliário, espaços e equipamentos urbanos.

### **PLACAS DE SINALIZAÇÃO**

As placas para sinalização vertical têm por finalidade regulamentar o uso, advertir sobre perigos potenciais e orientar os motoristas e demais usuários da via. Os sinais serão colocados à margem da rua a uma distância mínima de 0,60m do bordo e fixadas a uma altura de 2,10m em relação a ele.

#### **Materiais**

O material a ser utilizado na confecção das placas será a chapa de aço num 16. As placas serão pintadas com tintas refletivas, de modo que permita a visibilidade noturna.

Os postes de sustentação dos sinais devem ser de tubo aco galvanizado com costura, classe leve, dn 50 mm ( 2"), e = 3,00 mm, \*4,40\* kg/m (nbr 5580).

---

#### **Execução**

A execução do posicionamento das placas de sinalização, consiste em fixação ao lado direito da via no sentido do fluxo de tráfego que devem regulamentar.

As placas de sinalização devem ser colocadas na posição vertical, fazendo um ângulo de 93° a 95° em relação ao sentido do fluxo de tráfego, voltadas para o lado externo da via. Esta inclinação tem por objetivos assegurar boa visibilidade e leitura dos sinais, evitando o reflexo especular que pode ocorrer com a incidência de faróis de veículos ou de raios solares sobre a placa.

#### **Exemplo de posicionamento:**

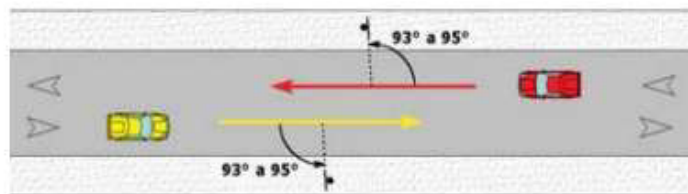

### **PLACA DE IDENTIFICAÇÃO DE RUAS**

Para a identificação das ruas, as placas foram fixadas nas casas localizadas no início e final de cada rua, de acordo com o projeto. As placas deverão ser confeccionadas em chapa de aço galvanizada esmaltada de dimensão 25x45cm.

Dessa forma deverão ser implantadas oito unidades desta.

---

### **RAMPAS DE ACESSIBILIDADE**

Para garantir a acessibilidade nas ruas, foi feito o projeto de implantação de rebaixamentos de calçada para o livre acesso de cadeirantes.

---



**GABINETE DO PREFEITO - PODER EXECUTIVO**  
45.255-000 – MIRANTE – BAHIA  
CNPJ: 16.416.521/0001-64  
Avenida Manoel Messias de Lima, nº 49 – B. Monte Alegre



As rampas de acessibilidade deverão ser locadas conforme o projeto técnico, podendo, a critério da Fiscalização, mudar sua posição em função das peculiaridades da obra.

A Empreiteira procederá à aferição das dimensões, dos alinhamentos, dos ângulos e de quaisquer outras indicações constantes do projeto com as reais condições encontradas no local.

As rampas contarão com devida sinalização podotátil para deficientes, conforme detalhamento em projeto.

#### **PLACA DA OBRA**

A placa da obra deverá ser confeccionada em chapas planas, metálicas, galvanizadas, em material resistente às intempéries. As informações deverão estar em material plástico (poliestireno), para fixação ou adesivação nas placas. Quando isso não for possível, as informações deverão ser pintadas a óleo ou esmalte. Dá-se preferência ao material plástico, pela sua durabilidade e qualidade.

As placas deverão ser fixadas em local visível, preferencialmente no acesso principal do empreendimento ou voltadas para a via que favoreça a melhor visualização. Seu tamanho não deve ser menor que o das placas do empreendimento.

Recomenda-se que as placas sejam mantidas em bom estado de conservação, inclusive quanto à integridade do padrão das cores durante todo o período de execução das obras.